廣州民國日報

中華郵政特准掛號認為新聞紙類
社址廣州市光復中路柒拾玖號
編輯部自動電話壹壹捌貳零
經理部自動電話壹零陸柒伍
第拾肆年　第肆貳玖玖號
有線無線電報掛號貳肆捌零
今日出紙叁張半零售小洋伍分

本報價目(郵費在內)	本市	國內日本朝鮮	外洋	香港澳門
一月	一元二毫	一元四毫	四元五毫	三元
半年	六元二毫	七元八毫	二十六元	十八元
全年	十二元	十五元	五十二元	三十六元

廣州市立銀行通告

本行向以服務社會為主旨，服務周到，手續簡便，近為推進業務及謀市民繳納各項捐稅，電力，自來水，電話等費便利起見，特在本市各繁盛地方，設立辦事處六所，謹訂本月十六日開始營業，除代理市金庫外，仍兼營銀行一切業務，如蒙各界委託，無不竭誠服務。

總行：西濠口光樓　電話一〇〇一五

辦事處：
永漢北路二三二號……電話一七九九〇
東山廟前直街二八號……電話七〇四二二
龍津中路一〇一號……電話一七九九三
惠愛西路二六號……電話一七九九一
下九甫一四三號……電話一七九九二
河南南華中路一六八號……電話五〇五八四

戌626

湖北省政府楊故主席治喪處通告

楊故主席暢卿先生因公遇害，蒙中央明令褒卹，并予公葬，茲勘定武昌卓刀泉伏虎山為墓地，并定於本月十九、二十兩日在武昌抱冰堂左側圖書館舉行公祭，廿一日上午十時出殯，下午三時安葬，除通電公告外，特此奉聞，惟希鑒照，恕不另行訃告

戌36

粵漢鐵路減低湘米運粵鄂整車運費廣告

凡託由本路湘境羊樓司坪石間各站運往粵境羅家渡三水間各站及鄂境趙李橋武昌東間各站之整車湘米運費業經呈奉部准一律按五等普通運價五折核收(例如由長沙東運至廣州南黃沙，每噸祇收七元三角七分五，由長沙東運至武昌東(徐家棚)每噸祇收一元零三分五)自二十五年十一月一日起實行試辦一年特此廣告

營業處貨物課漢口江漢路四明大樓二樓電話二一四五八三
武漢營業區漢口漢江街三十四號電話二四一四九號
漢口營業所漢口沿江馬路一四二號電話三二一五三五號

粵漢鐵路營業處啓

戌609

粵漢鐵路收用西村地畝墳[illegible] 廣州市政府報告

據本府財政局簽呈接准粵漢鐵路管理局廣州臨時辦事處二十五年十月二十七日函開查本路收用西村機廠及西聯站用地一案業經本路管理局將收用地段面積暨收用前項地段事宜產業課課員孫全生簽稿署以定期十月二十六日為便利各該地業主申報起見在西村王聖堂新街三十三號地方設立粵漢鐵路黃埔支綫收用西村機廠及西聯站用地登記處辦理申報登記事宜擬請就近由本處函請市財政局行知當地各區鄉長一體協助辦理並迅予印發佈告俾收用地段範圍內各田主暨植物主墳主知照得依照本局管理局公佈期限即行赴處申報登記以迅事功當否請核示等情前來應准照辦相應函達即祈查照辦理仍希見復為荷等由轉請核示等情據此自應照辦除分別令飭沙涌沙溪瑤台王聖堂等處各鄉長查照協助辦理外合行佈告仰該範圍內各田主植物主墳主等一體遵照如持有該地管業契照者迅即檢齊契照並撮具影片依照粵漢鐵路管理局公佈期限前赴該辦事處申報登記以憑查明發還產價慎勿逾延自悞切切此佈

中華民國二十五年十月卅一日　市長曾養甫　財政局長麥健曾

戌611

粵漢鐵路管理局通告

廿五年十一月十一日　查本局建築西村機廠及西聯站應圈用田畝墳地業經製具用地圖函送廣州市政府佈告在案所有前項應收用地段已豎立紅旂木牌並劃有白灰為界凡在界內務須由十一月十一日起至廿五日止親到西村王聖堂新街卅三號本局購地登記處申報以憑查明發價如係墳墓限即由本局代為遷葬慎勿逾延自誤為要特此通告

戌611

廣東各界購機祝壽籌款委員會定期結束啓事

本會經決議「定期於十一月十五日辦理結束所有各校售章募款限於十一月五日以前繳齊各界領去本會捐冊限於十一月十日以前連同捐款繳齊各縣市捐款限於十一月十五日以前繳齊并函請省市黨部及民教兩廳市社會局轉飭所屬機關團體學校如有未繳「認捐」款項者應即依章認捐速繳并須列具捐款名冊以憑給據及照章獎勵其已彙繳捐款而未附繳捐款名冊者仍須即速補繳」等議紀錄在卷除依時辦理結束並分函外用特登報請各機關團體學校暨各界人士查照辦理如有經募或認捐樂捐款項務希依限辦理清楚俾便彙轉以利進行是為至盼

中國國民黨廣東省黨部通告

組字第四號　本部為調整各縣市黨務起見，特公開考選黨務工作人員，施以嚴格之訓練，派赴各縣市黨部担任特派員或其他黨務工作。茲將考選辦法登報，如志願投考者，希依期來部報名投考，特此通告！

附中國國民黨廣東省黨部考選黨務工作人員辦法

(一)本部為調整各縣市黨務起見，特公開考選「黨務工作人員」，施以嚴格之訓練，派任黨務工作。(二)投考資格：凡入黨五年，能通粵語，具有下列資格之一者，均得報名應考。甲，高等專門以上學校畢業，曾任省或特別市黨部幹事以上職務，或縣市黨部執監委員一年以上者。乙，高等專門以上學校畢業，曾任教育或行政工作兩年以上者。丙，舊制中學或高級中學畢業，曾任縣市以上黨部幹事以上職務二年以上者。丁，舊制中學或高級中學畢業，曾任教育或行政工作五年以上者。(三)投考年齡：以二十五歲以上四十五歲以下者為限。(四)報名日期：由二十五年十一月一日起至十五日止(五)報名地點：本黨部，道途遙遠者得依照投考手續用通信報名。(六)投考手續　甲，取具本人最近四寸半身相片二張　乙，繳驗各項證書(七)考試：凡報名後，經審查資歷合格者，方得參加下列各種考試。甲筆試　(子)日期：民國二十五年十一月二十九日(星期日)(丑)科目：黨義黨務(各種黨務法規及實際工作方案)國際情勢，政治經濟。中外史地‧常識測驗　乙口試　筆試合格後，再定期口試并檢驗體格　(八)取錄名額：二百名　(九)待遇　甲，訓練時期：制服食宿書籍等費由本部供給，另每月津貼雜用二十元　乙，工作時間：訓練完畢由本部派赴各縣市相任特派員或其他黨務工作，(十)訓練期間：以三個月為度，訓練所之組織及課程另定之　(十一)考試取錄人員於考試完畢後五日內，在廣州民國日報揭曉。

天21

中國國民黨廣東省黨部啓事

林翼中　黃麟書　同志公鑒：現准徑電，以彭卓任借支基金，係個人提用，應由彼負責，懇就近追取等由。查貴同志等身任常務委員，對於保管基金，自有連帶責任，不能任由一人私擅提取。而且查移交清冊，由貴同志等蓋章移交，現該基金移交不清，自應負責歸還，斷不能藉故推諉。希剋日將款如數移交清楚，免干查究為荷。此啓。

天36

市內新生活命名之商店商標主人注意

查各種商店商標用新生活命名者須經當地新生活運動促進會之審查許可前經新生活運動促進會通告在案查本市各商店及商標用新生活命名者為數日多茲定十一月十日起至卅日止為登記時間希各商店及商標主人來會登記聽候審查如逾期不到當請主管官署予以取締幸勿觀望特此通告

廣州市新生活運動促進會【會址永漢公園內】　十一月十四日

天40

廣州新會學會啓事

本會現定于本月廿五日為新會員登記日期凡我邑留省同學務希依時踴躍親到中華中路寶台里廿三號之三樓(本會會址)或各校登記處領表登記為荷

戌46

省立女師歷屆畢業校友公鑒

謹定本月十四日為校友日是日下午七時舉行遊藝秩序有話劇影戲音樂舞蹈敬請歷屆畢業校友回校歡聚恐函達未週敬希屆時返校參加為荷

省立女師、生自治會

戌37

廣東省營士敏土各區代理運銷商聯合辦事處啓事

逕啓者敝公司等承辦廣東省營士敏土各區代理運銷商悉遵照廣東省營產物經理處規定價格發售每桶價款九元每蔴包價款六元每紙包價款一元二毫五仙如各行商惠顧者請按左列地址購買毋任歡迎　計開

第一區代理運銷商大成公司一德西路四百六十一號四樓
第二區代理運銷商大利公司住址同上
第三區代理運銷商三興公司六二三路十六號
第四區代理運銷商利華公司六二三路百〇七號
第五區代理運銷商成發公司六二三路一百〇七號
第六區代理運銷商建昌公司拱日中路南和
第七區代理運銷商漢興公司一德路二百四十九號

戌36

省營士敏土代理第一區運銷商大成公司啓事

本公司為平抑市價起見特在本公司三樓開設零沽部 照規定貨價發售於本月十三日啓市如蒙惠臨(規定價目列后)桶庄每桶九元另伕力運費式毫蔴包庄每包六元另伕力運費壹毫式分

戌42

水坭商號重要聲明　僅得十一家

啓者查本市經營水坭商業店東存僅得十一家近聞有小數同業藉詞聯呈政府情事敝號等向係安份營生概未預聞誠恐外間悞會牽及我等特登報聲明以免淆惑觀聽

永發　福生　廣發　永祥　均安　永安　同啓

戌47

遺失証章廣告

啓者昌於本月十日上午九時往百子路遺失粵海關監督公署特別証章第十號一枚經向公署註銷自即日起該証章即失效力特此廣告

何昌啓

戌625

廣州廣西會館董事會通告

為通告事案查關於本會館會員登記應如何辦理一案業經本會第六次會議決議「除在東堤二馬路本館設總登記處外並指定各學校設分登記處」等議茲定由十一月十日起至十二月十日止為登記期間各在案除在指定地點分別委托同鄉負責辦理外合行通告週知此告

戌33

胡銘藻啓事

銘藻以陋拙之才忝承行政督察之命既無賢能或由遠勞玉趾寸衷惶悚歉仄殊多而好介紹良材復辱枉駕遠方蒞止隆情盛意深所感篆其奈囚經費所限員額所拘未能週攬祈諒微忱幸勿重勞跋涉

戌32

南大工程四卷一期

羅石麟教授主編　鋼筋三合土設計手冊　特價一元二角

發售處　開通　南光　美華　北京全國　上海環球　公司

嶺南大學工程學會啓

鄭一清啓事

清前年累被押見經廣州地檢處偵查終結確認無罪已下不起訴處分恢復自由迭蒙各親友慰問謹先登報以表謝忱此啓

戌31

新亞酒店緊要啓事

本酒店自創辦以來祇在港粵滬三處開設並未有分支各號近[illegible]用本店字號太多特此登出以免淆混

粵省報界公會啓事

自紙張價漲後各報支持匪易敝同業經於民國廿五年十一月十六日決議凡各機關團體惠登廣告一律照章收費倘有空函或記賬者概不發刊在案誠恐各界未及週知特再登報聲明希為亮察是荷

廣州市立第一職業學校招投工程啓事

本校現定十一月二十一日上午十二時在禮堂內舉行招商投承機械工具拆卸遷移及安裝工程事宜凡有意承辦者請先期來校取閱圖則及章程屆期競投可也

校長湯辰啓

戌30

廣東各界籌款購機慶祝蔣委員長壽辰委員會鳴謝啓事

本會此次籌款購機慶祝　蔣委員長五秩壽辰，荷蒙各界同胞，熱心贊助，慷慨輸捐，具見欽崇領袖，實有同心，愛護國家，不落人後！從茲增厚空防，強敵必聞風而惕惶失措；中華民族，將崛起復為東亞之雄！本會同人等敬佩懿行，用特登報宣揚，虔申謝忱。惟是集腋成裘，衆擎易舉，所望我百粵同胞，一致興起，慨解豪囊，繼續輸捐，國家前途實利賴之！　茲謹將認捐芳名列后：

廣州市銀業公會捐助粵幣四萬四千二百四十六元　中山大學教職員生認捐粵幣一萬四千九百六十九元六角四分　廣州市政府社會局各職員暨附屬各學校機關九十兩月捐欵繳來粵幣壹萬弍千壹百四十壹元八角六分　廣州民國日報社樂捐粵幣一百元　廣州民國日報社捐助粵幣二十八元　廣州民國日報小朋友週刊編輯人蔡雨村先生捐助粵幣六元正　致用國文預備學校員生認捐粵幣六元　省立嶺東商業學校員生認捐粵幣三百二十四元一角六分　國立中山大學附屬小學經募粵幣一百五十七元二角　國立中山大學附屬中學經募粵幣八十三元八角　廣州大學附屬中學經募粵幣六十元　潘勳潘鴻潘成樂捐粵幣三元　廣東省會警察局懲教場犯樂捐粵幣二元二角五分　調查統計局職員認捐粵幣一百五十·元一角二分　國立中山大學附屬中學學生認捐粵幣五百三十元四角　廣東財政廳潮安縣營業稅征收處職員認捐粵幣五元　順德縣第十區容奇鄉利衆糖蔗生產合作社職員認捐粵幣一百一十元八角　興寧地方法院五華分院職員認捐粵幣二十八元八角　三水縣政府職員及河口廣苞各界捐款粵幣四百一十四元二角一分　合浦縣黨部認捐粵幣一百元　封川縣縣立初級中學校員生捐款粵幣四十二元八角六分　民政廳職員認捐粵幣一千一百七十二元二角八分　廣州特別市第六區黨部第七區分部認捐粵幣一十四元四角　新豐縣政府所屬公務員認捐粵幣一百四十一元　廣東省教育會認捐粵幣五十元　勤流酒米業同業公會經募粵幣一百一十四元　勤流屠業公會經募粵幣一十九元　勤流烟絲業同業公會經募粵幣二十九元　勤流猪業同業公會經募粵幣二十二元　勤流布疋業同業公會經募粵幣二十七元　勤流竹器業同業公會經募粵幣二十[illegible]　省立民衆教育館經募粵幣六十五元四角九分　廣州濟益智中學員生認捐粵幣三百元　省立韶州師範學校員生認捐粵幣四百四十九元二角一分　社會局局長劉石心再捐薪金一天粵幣一十八元六角七分　第一監獄任監人十月份減糧捐款粵幣七十元零六角　省立喜泉農業職業學校捐款粵幣一百五十四元零八分　航業同業公會捐粵幣一千三百九十三元四角　端洲電器店樂捐粵幣一十元　林學源樂捐粵幣二元　河源縣私立三江農林職業學校員生認捐粵幣五十元　第三區黨部黨員認捐粵幣一百七十七元九角　番禺縣梅山鄉鄉立小學員生認捐粵幣一十元　河源縣政府職員認捐粵幣六十六元九角　河源縣立中學員生認捐粵幣五十元　廣州醫學衛生社經募粵幣五十元　增城縣政府職員十月份認捐粵幣七十八

廣州市自來水管理處

本處外收費員及裝修工人均着制服佩帶憑摺証章無者即屬假冒准用戶拒解究辦前經通告有案仍恐未盡週知特再登報聲明

戌15

恭頌　陸軍九三師五五三團陳團長孝强暨全體官兵德政

自五五三團移駐敝鄉維護治安促進教育交易公平厲行新生活指導民衆曉以禮義廉恥軍紀嚴明對於地方衛生修築道路努力整頓敝鄉人等感激之餘特登報端藉表微忱云爾

東莞北柵鄉陳族全體鄉民商店同頌

戌43

蘇儀貞醫務所啓事

日前報載有郭林氏至海味街廿八號蘇儀貞助產處落胎云云不勝詫異查本醫務所從未有郭林氏來請墮胎更無為其施行此種手術之事又本所係醫師蘇儀貞主理既非助產亦非宜貞其中顯有歹人影射藉圖敲詐除呈主管機關查究外特乜登報聲明

戌41

聞

家少主前中國國民黨廣東省執行委員會常務委員廣東省參議會副議長彭公諱世枋號卓任痛於民國弍十五年十一月五日酉時病終正寢享年三十有九歲謹擇於國曆十二月十日家奠恕計未週哀此奉聞

雲浮彭綠德堂家人稟報

喪居雲浮縣鵬石鄉本宅

賜唁請交廣州豪賢路萬安里萬安新巷十三號樓下雲浮縣城築路委員會轉

廣東中醫藥專科學校董事會啓事

此次陳任枚告辭校院長等職公推潘君茂林接充實由本會董事五十九人中已有三十一人簽字同意有據惟是現有該校全體學生會及全體教職員等通告多則反對潘君長校並制止本會佈告「潘君接事及勸勉學生照常上課」一情事復敢將校門關鎖佈置鐵網之暴動行為本會現為避免風潮擴大起見除致函潘君改期接事外至關於學校以後一切支應在潘君未接事之前所有在學生自動停課期內如有支出教職員薪金等項本會概予否認以重學款此佈

董事　李繼文　陳少泉　李逢　林月初　戴彬雅　陳廸八　沖桂生　劉秩初　李吉甫　李名甫　何倬雲　屈蔭南　余賞和　姚日安　戴道堅　劉達初　錢亮存　黃寶成　劉香普　鄭叔和　麥子盛　區伯莊　羅鵬芳　陳紹經　任禮熾　傅吉平　駱釗元　方奕蔚　李曉軍　鄭國彥　陳全　啓

戌22

廣東中醫藥專科學校董事潘厚存重要聲明

閱八日民國日報載「廣東中醫藥專科學校董事會啓事」一則內列厚存名義查迎潘茂林接長中醫藥校院之董事會議本人並無出席事後由李君吉甫持函到請簽名函內涉及歡迎諸事初以為手續妥當遂爾贊同及後查覺實另有無限糾紛殊滋悔憾至於登報一事事前未得本人同意況盲從附和尤不願苟同恐亂視聽除函該會外特再聲明

戌31

劉鞠可辯正

閱本月十日市內華强報所載士敏土廠接收情形及劉鞠可年糜公帑五十萬等新聞內容謂自李實忠李滿豪接收後分別將購石購桶購煤等項價格減低購石原價每萬觔一十七元五毫現減為一十二元五毫購桶原價每個一元五毫半現減為六毫半購煤原價每噸一十二元七毫五仙現減為一十二元二毫等語查本人任內關於購石購桶購煤各項價格省府建廳均屬有案可稽購石係已於廿四年八月間起每萬觔價銀一十二元五毫購桶則因丁料關係承商歷年來已數次跌價至本年五月間起已每個跌至六毫半購煤則有每噸一十元零七毫五仙有每噸一十一元七毫五仙因煤質之成份不同價格自異報載各節均屬失實且影響本人名譽為正社會視聽起見特辯正如上

戌40

廣州市市立小學教育人員登記公告

(1)登記種類：(一)小學校長(二)高級小學教員(三)初級小學教員(四)專科教員　(2)登記日期：十一月十六日起至十一月廿五日止　(3)登記地點：本市廣衛路社會局　(4)登記手續：聲請登記人員應將畢業証書及服務證明文件繳呈核驗並呈繳(一)填妥登記表(二)本人最近四寸半身相片三張(三)保證書(四)登記費一元　(詳細章程請參閱本日市民日報)

市長曾養甫　社會局長劉石心

戌621

政府會計班暨商業簿記班招免費夜日生

根據中央統一會計制度教授政府會計商業簿記　學費全免全發講義兩月畢業本月十五日開課報名從速

大夏會計學校校址：廣大路二橫路

戌28

在生活驅迫下
滬東區日紗廠工人忍痛復工
入廠時有含淚飲泣椎胸嘆惜者
滬西內外棉第六廠仍繼續罷工

【本報特約上海航訊】滬東區罷工之日商上海等各紗廠全體男女工人、經黨政機關派員勸導後、於十三日日夜班工人忍痛復工、惟滬西區日商內外棉喜和等紗廠、又發生工潮、茲將各情分誌如次、

滬東區

滬東區罷工之日商紗廠、於十三日晨五時半、一面放日工開工汽笛、一面派工頭及燒飯司務赴工局及工人住所、以威嚇利誘手段強迫工人進廠復工、廠方深恐工人復工時發生紛擾、通知榆林路及格蘭路兩捕房、事前派中西探捕沿途佈崗、以資防範、廠內亦有探捕駐守、及至日工放工後、夜工多數不願上工、旋經市黨部、社會局、總工會、派員剴切勸導後、工始相率復工、入廠工人在上工時、三五成羣、女工中含淚飲泣者有之、槌胸嘆惜者有之、情況甚爲悽慘、

人數調查

記者赴各廠調查復工人數、統計祇有七八成、茲錄之如下、

廠名	工人總數	日班人數	夜班人數
上海第一廠	七〇〇	三四八	三五一
二廠	四〇〇〇	一四〇〇	一九〇〇
三廠	二〇〇〇	九八七	一〇〇三
四廠	一五〇〇	七五〇	六三〇
五廠	二五〇	一二五	一二五
六廠	一七〇〇	七五二	七〇〇
同興二廠	四三〇〇	二一〇〇	一九〇〇
大康廠	三二五〇	日工罷工	九八
公大二廠	一八九〇	(全體日夜班工人)	
東華廠	巳於十一日復工		

條件問題

關於工方聯合提出之五項要求條件、據上海紡織株式會社之人事科主任牧野中語記者云、廠方除對工資已接受晉加百分之五、及保管工人工作方面予以改善外、其餘如賞工等、視將來廠方情形好轉時、再行設法改善云云、又據其廠工人代表告記者、各廠工人聯合罷工後、原冀廠方對全體工人所提條件給予滿意之答復、詎竟事與願違、未能達到目的、工人在生活驅使之下、故忍痛復工、但十二萬分希望政府當局對工人提出之條件、籌謀妥善解決云云、

召集問話

市社會局於十三日晨十時、召集各日商紗廠工人問話、到工人代表十五人、由調解股主任王先青向工人代表詢問一過、因在華日本紡績業公會、對工方五項條件、約定是日上午答復、迫至十二時許、日方仍未有消息

滬西區
公大復工

楊樹浦八埭頭日商公大紗廠第二廠第三廠、自十二日晨至十三日晨、全體工人響應、該廠方分派職員工頭通知後、晚六時夜班男女工人進廠、由人事科主任川瀨在廠內工場前空地演說半小時、允許工資百分之五、提出條件增加工資八分、三十五分一律復工、

滬西宜昌路日商內外棉第六廠全體工人八百餘名、於十二晚夜工時、爲細紗間女工被日本人毆打、致引起全體男女工人罷廠罷工、旋工方提出要求增加工資等四項條件、該廠工場長中野嘉次平、請示總班勝田後、迄未答復、仍致全體工人、十三日內外棉第八廠繼續罷工、又戈登路外會發生一度因開除工人紛尚未解決、同時勞糾二三廠全體工人喜和紗廠第一、聯合提出每月賞工等六項條件、(其條件內容與滬東區相同)向廠方要求、去後、廠方尚無答復、現工人情緒激昂、工潮不知能免否也、

桂林各界昨舉行迎孫大會
孫氏演說惟有團結方能禦侮
今晨飛湘遊南嶽後轉贛返京

【中央社桂林十四日電】桂林各界、十四日午在公共體育場舉行歡迎孫院長暨來桂各同志大會、到各機關學校團體代表數千人、李主任宗仁主席、致歡迎詞、孫院長演說、畧謂我國前此無對外準備、遂至無對外決心、萬一強敵暴臨、吾人迫不及待、只有一分力量、盡一分力量、有十分力量、盡十分力量、上下努力、才能圖國家民族生存、中國現勢、只有團結、才能禦侮云云、繼由李委員文範、梁秘書長寒操演講、對廣西建設、均有好評、最後全體呼口號散會、

【華南社桂林十四日電】十四日正午十二時、廣西各界在公共體育場開歡迎孫院長暨來桂各同志大會、李宗仁、白崇禧、黃旭初、暨各廳會長、軍師長、各民團指揮官、各學校、機關、社團代表、及民衆自動參加者數千人、行列整肅、情況熱烈、會場設播音機兩架、李宗仁爲主席團主席、致歡迎詞、堅請孫院長訓示、孫氏對廣西民衆組織各項建設、以及抗戰主張、均極表欽敬勗勉之意、演講達一時半之久、大要畧謂廣西經數年來埋頭苦幹、努力建設、已有相當成就、民衆之訓練組織、亦比任何省份都好、在此東北四省淪亡、華北不安、救國工作、廣西民衆、亟應多負責任、努力奮鬥、我國向來無對外準備、遂致無對外決心、萬一強敵暴臨、我們迫不及待、只有一分力量、盡一分力量、有十分力量、盡十分力量、上下努力、以圖國家民族之生存、中國現勢、只有團結、才能禦侮云云、繼由李文範、梁寒操演講、對廣西建設、表示欽佩、由大會代表致答詞、至下午二時四十五分、高呼口號而散、

今日飛長沙遊衡山

△△△　▽▽▽

【中央社長沙十四日電】立法院長孫科、十四日由桂林電何鍵、定十五日由桂林飛湘、約十五日午可抵長沙、並準是日下午二時往遊南嶽、何鍵已通告軍政長官、先行赴站歡迎、

【中央社長沙十四日電】立法院長孫科、定十五日晨由桂飛長沙、湘省府已準備歡迎、

【華南社桂林十四日電】孫院長一行、十四日晨由黃旭初陪遊七星岩月牙山各名勝、并在月牙山午膳、旋應歡迎會之請、出席大會、明晨即離桂飛湘北返、

【又電】桂軍政聯席會議、十四日下午三時續開、討論各提案、

【本市消息】廣西綏靖主任公署駐粵辦事處、昨接桂林來電、報告孫院長等行止、茲摘要錄下、(一)孫院長一行、十三日晨八時往遊陽朔、下午參觀良豐西大、即晚李白黃在樂羣社大禮堂設筵歡讌、邀黨政軍要員百餘人作陪、總政訓處巡講團及桂劇同樂班到場表演助慶、(二)中委李任仁、十三日下午三時回桂林、下榻樂羣社、(三)桂軍政聯席會議、原定十四

民廿三會計年度及
該期以後財政情形(四)
孔部長向中政會提出報告

地方財政

憶自二十三年五月間召集第二次全國財政會議、決議整理地方財政方案、對於廢除苛捐雜稅、減輕田賦附加、舉辦土地陳報、確定地方預算等項、兩年以來、已逐漸著有成效、頗堪欣慰。此不獨由本部之努力督促、亦由於各省市當局之誠意合作也。最近各省財政狀況、已有顯著之進步、尤以蘇皖湘鄂贛豫營陝川爲最。中央視其力之所及、對於各省財政之整理、預算之平衡、屢經實施協濟；同時對於各省農村之建設、更予以儘量之輔助、各省整理財政、其成效最著者、當推川省、當中央進軍剿除共匪時、川省財政混亂非常、嗣後政局漸臻平定、財政改革、即隨而進行、本部對於該省幣制之統一、舊債之整理、不遺餘力、乃相繼發行川省金融整理庫券三千萬元、及善後公債七千萬元、至川省二十五年度預算、業經中央核准、力求收支平衡矣。

各省市已將廿四年度概算送部者、計有十七省四市、(註一)其已將廿五年度概算送部者、計九省一市、(註二)截至本報告編造之日爲止、各省市裁撤苛捐雜稅及減輕田賦附加、總數已達五千一百萬元。至於各區業已舉辦土地陳報者、爲數頗多、此後當益有進步之可能。

(註一)青海、福建、河南、河北、浙江、甘肅、江西、江蘇、貴州、湖南、陝西、南京、北平、青島、山東、威海衞、綏遠。(註二)[illegible]

債務

自二十三年七月一日以後、除於二十五年初發行之統一公債及復興公債外、其由財政部發行之公債、有下列數種：

(發行日期)	(名稱)	(數額)
二十四年四月一日	金融公債	一〇〇・〇〇〇・〇〇〇元
二十四年六月三十日	關稅公債	一〇〇・〇〇〇・〇〇〇元
二十四年七月一日	四川善後公債	七〇・〇〇〇・〇〇〇元
二十四年八月一日	整理四川金融庫券	三〇・〇〇〇・〇〇〇元
二十四年十一月一日	水災工賑公債	二〇・〇〇〇・〇〇〇元
二十五年四月一日	四川善後公債	一五・〇〇〇・〇〇〇元
總共		三三五・〇〇〇・〇〇〇元

此外尚有鐵路建設公債一萬二千萬元、由鐵道財政兩部會同發行、用備興築連接湘黔川桂各省之鐵道、並展長平綏正太路線之用。[illegible]

期限大都較近、其中約有百分之七十、應於六年之內償清、此項債務、依照規定、八千五百萬元、每年統一辦法、預算可比之從前、減少支出、獲益匪鮮。[illegible]

國內公債、統一辦法、債券包括所有前發之各種債券、除關稅公債、金融公債、善後公債、(一)短期公債(二)十七年金融長期公債、(三)二十五年二十二年公債、(四)第(三)海河公債、(四)二十四年四川善後公債、由中央担保、但其基金屬於地方者、如川省債券、均不包括在內。[illegible]

發行六厘復興公債三萬四千萬元、亦爲統一辦法中之一部、藉可鞏固財政地位、以資建設之需要、此項公債擬在一年或兩年內陸續發行。

至期債還、當局之同意、本年五月二十八日簽訂合同、與一九三三年簽訂之借款、政府將展期償還美金借款、一九三一年水災救濟借款、合併爲一項借款、九三計美金麥及棉麥借款、美金九・六〇八・三二九・九元、其延長其償還期限、五百萬元以供救濟災區建設之用、其二十四年、長江水災及災區建設之用、美金六・一四一・八八四・三二元、

二十五年(一九三六年)	美金二・三五一・〇〇〇元
二十六年(一九三七年)	美金二・七〇〇・〇〇〇元
二十七年(一九三八年)	美金二・五〇〇・〇〇〇元
二十八年(一九三九年)	美金二・八〇〇・〇〇〇元
二十九年(一九四〇年)	美金二・八〇〇・〇〇〇元
三十年(一九四一年)	美金二・八〇〇・〇〇〇元
三十一年(一九四二年)	美金二・八〇〇・〇〇〇元
共計	美金一七・〇五一・〇〇七元

券據手續、已於本年六月二十日完結。所餘美金三・〇七〇・九四二・二〇元、應於本年十二月三十一日歸還。至棉麥借款、計美金一七・〇八六・五四八・二八二・八四八元、其中美金三・五四八・六九元、已於本年五月二十八日前付還全部、用於一切建設復興等事宜。此項借款、原定於二年內償清、雙方會商同意延展二年之建議。依照原訂合同上列兩項借款之還本、應於二十五年度歸還美金八・六三〇・〇〇〇元、二十六年度歸還美金八・四二〇・二一〇・〇〇〇元、政府以改革幣制正在施行、希將外債之負担暫予減輕、故商請展長償還期限、幸獲美當局之贊助、重訂還本表如下。

政府依本年五月二十八日所簽訂之合同、得於近年中減輕還本數額、在財政上獲益殊非淺鮮。

白崇禧決下月晉京

△△△　▽▽▽

總開、因招待孫院長暫時停止、旋記者據另一消息、孫院長等昨日參加桂林各界歡迎會後、繼續遊覽各名勝、如無事阻、擬於今(十五)日乘機飛往長沙、赴南嶽遊覽、然後轉南昌返京

【桂林訊】立法院長孫科、爲與李白把晤、幷遊覽桂林山水、特來廣西一行、本省當局、前經迭電歡迎、留邕之白常委崇禧、聆悉孫院長定期來桂、乃于九日由邕赴桂平候晤、旋孫院長于十二日偕同梁寒操等乘機飛桂、備受各界熱烈歡迎、據息、孫院長此行、除與故舊敘契闊及遊覽山水外、幷負有促白常委入京參加中樞大計之任務、聞白氏經孫院長代表中央各同志敦請、經與李主任宗仁、黃主席旭初等商決晉京、至何時就道、刻尚未定、大抵在下月初旬云、

祝壽機補行命名禮

【中央社成都十四日電】川省前捐款購機三架、恭祝蔣委員長壽、因時間忽促、迄未命名、現悉蜀一蜀二蜀三等機、已定十八日前飛達成都、補行命名典禮、

實部舉辦合作技術人員講習所
先由粵京等十二省市保送
明年一月開學受訓期六月
製定農村合委會組織通則

【中央社南京十四日電】實業部爲協助各省推進合作事業、培養技術人員、決定舉辦合作事業人員講習所、設于京中央農業實驗所內、定明年一月開學、第一期學員、將先由蘇浙皖贛鄂湘閩豫陝粵桂京滬十二省市保送、每市限二人、每省限六人、受訓期六月、以後再次第及於其他各省、至受訓學員、須就現任各省合作主管機關職員、由原送機關保送、在講習期間、除由原送機關照給薪外、另由部貼津二十元、膳宿費並講習所負担、講習期滿、仍回原機關服務、並由部分別考核、給予證書、[illegible]

、茲因各該省農村合作委員會上級主管機關之更易、該部特製定豫鄂皖贛閩甘各省農村合作委員會組織通則共十五條、於十四日公布、該通則規定、省農村合作委員會之職掌爲(一)指導農民進行合作、(二)指揮監督合作事業、(三)主管機關實施合作、(四)籌措及調劑農村合作資金、委員會內設委員三人至五人、由省府咨商實業部就下列各人員中分別選派、並指定一人爲委員長、一、各省政府委員、二、中國農民銀行省行經理、三、[illegible]有合作學識及辦理合作事業在三年以上經驗者、下設總幹事一人、幹事若干人、分組辦事、設視察員、另得依各該省需要、若在推行農村合作、已登記成立之社、達五百以上之省、得設總視察一人、幷得設指導員若干人、[illegible]自呈奉行政院核准之日施行、原頒豫鄂皖贛閩廿省農村合作委員會組織規程、自通則施行日起、停止適用、

謝作民
講粵省僑務現狀
下週回粵改組僑務局

【中央社南京十四日電】僑務委員會常務委員謝作民、日前在中央廣播電台演講粵僑務現狀與今後應予實施之事項、畧謂就個人上月到粵審察地方情形之所得、以爲應予實施事項有(一)華僑團體指導事宜、(二)保護華僑出入口事宜、(三)華僑子弟歸國就學指導事宜、(四)提倡華僑經濟組織問題、(五)獎勵華僑投資問題、(六)失業歸僑有效的救濟問題、

【本報專訪】中央委員國府僑務會常務委員兼廣州僑務局長謝作民、上月因公晉京迄今月餘(前傳返粵復行北上查非事實)、頃悉謝局長以在京事畢、決於下週動程返粵、此間昨已得接電告、至該局奉令改組廣東僑務處一事、俟謝局長抵省後即行着手籌備、務於最短期內改組成立、主持全省僑務事宜、

漢市準備
非常期保衛工作
儲糧購防毒具置滅火機

【中央社漢口十四日電】漢市地方自治推進會十四日通過非常時期保衛工作計劃、內分(一)購儲糧食、(二)購置防毒用具及救急藥品、(三)購置滅火機等項、

閻錫山擬編政治日曆

【中央社太原十四日電】閻錫山趙戴文、十四日召集各軍政長官及各機關科股長以上行政人員開會、商討編訂政治日曆注意事項、將本省應建設事項逐日印在日曆上、使上年的行政、若網在綱、

十二日爲總理誕辰第七十一週年紀念日、中央國府於上午八時在總理陵前合併舉行盛大慶祝典禮、由國府林主席親臨主持、閻爲林主席報告總理史蹟時攝影、塔下各院部會長官、肅立恭聽、(南京國際社攝)

國府令公務員實行節約
從事經濟建設
期以積累所得

【中央社南京十四日電】國民政府頃訓令直轄各機關云、爲令飭事、查儉爲美德、古有明訓、我國生產落後、百業待興、尤宜力戒浮靡、期以積累之所得、從事於國民經濟建設、凡公務人員、尤當崇實黜華、以身作則、不應以有用之金錢、作無謂之耗費、[illegible]婚喪壽宴、浪費公帑、[illegible]官吏規程第一條暨各機關長官、負責督飭所屬、切實遵照、除分令外、合行令仰遵照、並轉飭所屬遵辦、

教育部
籌設職工學校
(開辦費一百萬元)

【中央社南京十四日電】教育部成立中央工業職業學校籌備會、進行籌備後、甲悉(一)校址已確定在和平門外、(二)決先設土木工程機械應用化學等科、(三)開辦費[illegible]

【中央社南京十四日電】國民政府據軍事委員長兼禁烟總監蔣中正呈轉防止公務員私吸烟毒規避調驗辦法、頃特訓令直轄各機關遵辦、

財部更調屬員

【中央社南京十四日電】財政部印刷局長傅正舜、另有任用、遺缺財部十四日派李桐文繼、又魯印菸稅副局長王愷如、亦另有任用、遺缺經部令派靳文溫接充、

防止路運
走私稽查總處
有由津遷徐訊

【華南社徐州十四日電】防止路運私稽查總處、因環境關係、執行職務、頗感困難、冀察當局、受某方阻止、難以實力協助、緝私工作、更受影響、最近有由津遷移徐州訊、徐緝私分處、俟接京電、即覓處址、

粵漢鐵路
黃埔線積極施工
鋼軌枕木已由鐵部訂購
全部工程六個月可竣工

【中央社漢口十四日電】粵漢路當局、以黃埔築港計劃已在着手進行、且設有黃埔商埠督辦主理其事、支線接軌、自不容緩、經已派出工程隊、測路線完畢、計由西村聯站起至黃埔、共長約廿六公里、與廣九路交義處、由橋樑跨過、現爲積極施工計、先將首先十五公里之土石方及橋樑工程、分四段於日前交商承辦、所需鋼軌材料二千噸、枕木四萬餘條、已分別由鐵部訂購、年內可以陸續到達、全部工程、約六個月可以完工、

蕭振瀛
定期離滬放洋
先赴美後轉歐

【華南社上海十四日電】冀察政委會蕭振瀛、現以出國護照、業已辦妥、宋哲元贈送之十萬旅費、亦已寄到、定廿一日偕秘書施驤生、乘林肯總統號輪離滬放洋、擬先赴美、然後轉歐洲各國攷察、

孫國封
定十七日安葬

【中央社北平十四日電】孫國封遺櫬定十七日在香山萬安公墓安葬、十四日在廣化寺開弔、徐誦明蔣夢麟等均往致祭、

四路軍考察團
今日離青北上

【中央社青島十四日電】第四路軍考察團、十四日赴嶗山一帶參觀、

時人行蹤

鄉區建設、晚應各機關之宴、該團定十五日晚離青轉豫陝等地考察、

邵元冲　邵元冲等上午十時偕夫人乘京杭國道赴杭、參加文獻展覽會閉幕禮、約留三四日返京、

麥煥章　中央委員麥煥章、十四日晨由滬入京、有久居意、

王用賓　王用賓十四日晨視察南昌高等地方兩法院、並召集各該院職員訓話、詞多勉勵、

劉汝明　劉汝明十四日晨六時由張家口抵平、下車後即轉乘汽車赴固安參加廿九軍秋操演習、即日下午二時許返平、劉在固安閱兵場語記者、本人此來係謁宋委員長報告察政各情、並參加本軍秋操、任、在平擬留三五日即返察、本年天旱、農事歉收、糧價稍漲、綏北幸地方安靖、不似外傳之甚、

吳忠信　吳忠信十四日晨由京抵滬、同車者有鄒琳吳經熊馬寅初、

石瑛　銓敘部長石瑛定十四日晚

苗培成　苗培成十四日午由皖抵南昌、要公、當赴監察使公署處理公、并定本月下旬前往各縣視察吏治民隱、以促改善、

孫維棟　津海關監督孫維棟、十四日晨抵滬謁孔祥熙、有所請示、幷代表宋哲元喧段喪、

李世甲　海軍馬尾要港司令李世甲、十四日晨六時乘中航機返閩、

張志韓　張志韓十四日午乘中航機飛渝、向顧祝同報告要公、據談在渝勾留一二天、即飛返貴陽、

王揖唐　王揖唐十四日由滬搭平滬通車返天津、

由漢乘江安輪東返、約十六日可抵京、

胡主席墓園
明春始興工建築
因工程浩大設計需時

【本報專訪】奉胡主席國葬典禮辦事處電開、以上海名建築師關頌聲、昨已由滬抵省、現正商承該辦事處之意旨、着手繪製胡墓工程圖則、至展堂紀念林場之計劃、亦由國葬典禮委員會延聘農林專家草擬其初步草案、業經呈送中央轉請實業部註意見、期臻妥善、昨日中央秘書處已將實業部意見寄粵、故該草案尚須予修改、據典禮辦事處消息、胡墓各種墓景工程、因規模宏大、設計需時、須明春始克興工云、

司法院令
廢止西南政務會法令

【中央社南京十四日電】司法院以前西南政務會公布之民刑單行法令、如廣州市區不動產抵押暫行辦法、公營事業人員妨害業務治罪暫行條例、懲治土匪暫行條例、及處理民刑事之收押被告辦法、其內容或與中央法令抵觸、或爲中央法令已經規定、該省均無另定單行法規之必要、且以前均未呈經核准、自應一律予以廢止、以免紛歧、除咨行政院轉飭粵省府外、頃特令行司法行政部轉飭遵照、

財部撥發
章太炎國葬費

【中央社南京十四日電】財政部十四日撥發章太炎國葬費萬元、已函章太炎國葬委員會具領、

匪偽軍雲集百靈廟
日來綏東局勢極形險惡
日機不斷飛平地泉陶林偵察
坦克車多輛亦由商都開前線

【本報南京十四日專電】連日各方電訊、日軍用飛機、在綏遠平地泉投彈、但在京日方人員、則對此表示否認、

【中央社北平十四日路透電】除飛機繼續偵察綏東華軍陣線外、幷局仍安謐、由平地泉抵此之旅客、曾否認昨晨有飛機在平地泉投擲炸彈之謠傳、據稱昨日綏東空軍之活動、僅有偵察機數架、翱翔於平地泉陶林與和三處之上空頗久云、

【中央社北平十四日電】蒙人方面接綏電訊稱、十四日晨九時有某方飛機八架、飛平地泉一帶偵察、飛翔極低、盤旋一小時、始向東北方飛去、

【中央社歸化十四日電】傅作義在平地泉視察畢、十四日返綏、綏東局勢甚緊急、戰事一觸即發勢、

【中央社北平十四日電】興和陶林邊境日來形勢極險惡、某方坦克車多輛、刻由商都向前線開動、以便爲進襲時之前導、

【華南社歸化十四日電】百靈廟匪偽軍雲集、某方最近目標、似仍側重武川、陶林興和方面、係屬擾亂牽制性質、連日激戰、匪軍均被擊退、王英部已先後到廟、俟集中整頓後、即將實行西進、企圖侵佔河套、

【華南社北平十四日電】偽匪軍仍積極向綏東綏北集中、日機不斷飛平地泉陶林偵察、商都開到關東軍義勇隊千人、王英部一旅、十三日由商都開抵百靈廟、第二旅十四日亦續到百靈廟、偽軍二萬、某國及熱河精銳隊伍、續開廟集中、一俟軍運完竣、即下總攻令、某方刻趕築商都機場油庫、日前偽軍攻綏時、一部譁變、殺死三日籍隊長、

某方對攻綏軍事 擬改導演爲主演

【華南社上海十四日電】某方對攻綏軍事、擬改導演爲主演地位、將撥給王英李守信等四偽司令巨炮各廿四門、迅速西進、綏軍已嚴密佈防、準備迎頭痛擊、

【國際社北平十四日電】日關東軍司令植田、將委李守信德王包悅卿王英等匪軍、爲攻綏第一二三四路司令、幷撥給大批山砲機槍步槍、每路匪軍另撥巨砲廿四門、現我屯駐綏西軍隊、約有數師之衆、實力雄厚、已早有準備、如匪軍準犯時、決予迎頭痛擊、

【華南社歸化十四日電】察北綏東、先後降雪、匪偽行軍困難、百靈廟蒙偽軍、尚未集中完竣、卓什海部三千餘人、將担任進犯武川、我軍據報、已作充分準備、進犯陶林方面偽軍、爲李守信部約千餘人、內有某方官佐指揮監督、大本營仍在商都、作戰頗力、但經我軍隊民團聯合抗戰、卒不得逞、料週內不致發生大戰、

匪偽軍人多糧少 運輸難利在速戰

【華南社北平十四日電】潘王電綏、報告匪偽軍沖日不斷向察北開、由百靈廟經烏盟四子王旗、沿途搶掠、蒙漢人民、咸遭塗炭、潘王在旗署指揮布防、刻已派蒙軍至拉卯利召地方堵擊、

【華南社張家口十四日電】大批熱軍、陸續西開、寶昌沽源一帶、頓成軍隊通過之中心、向民間需索頻繁、縣府辦理供給、不堪其苦、全縣壯丁十之五六、被拉充夫役、大車亦被徵調一空、後至者、尚勒索無厭、每次均須麵粉十萬餘斤、伕役數百不等、民間存糧日減、民食堪虞、

【中央社北平十四日電】據熟悉蒙情者推測、察北地帶苦寒、轉瞬即屆雪季、匪偽軍人多糧少、運輸困難、利在速戰、如我方深溝高壘、堅壁清野、不出一月、則匪偽軍內部、必生變化、

沙王決定對匪偽防堵辦法之一斑

【中央社北平十四日電】關係方面息、沙王因王英匪偽軍、有沿綏北大青山赴綏西企圖、更爲防範寧邊匪渡河竄擾起見、特於日昨召集各盟旗當局、會商防堵辦法、開結果均有所決定、

又【華南社北平十四日電】由沙王主持之伊盟各旗會議、關於伊盟防務、已有重要決定、(一)實行保甲、訓練壯丁、由各蘇木將所轄蒙古包蒙民均調查編號登記、(二)實行閉境、凡本旗蒙民、均須登記領照、如非本旗人民、在境內居留或通行、均須向王府領取木牌、否則驅逐、(三)邊境建築碉堡、派重兵駐守、(四)蒙兵與駐軍、聯絡一致、密切合作、

阿王離京返綏 對記者談
南遊印象極佳
全國團結令人奮發 綏局情勢不致擴大

【中央社南京十四日電】阿王月前來京謁中央當局、報告蒙情、接洽結果圓滿、刻以綏局緊張、亟待返綏處理政務、乃於十四日午四時二十分離京、趙丕廉、楚明善、江養正及中央黨部軍政部市政府代表六十餘人、蒞站歡送、阿王所乘包車、計三輛、掛于平浦車、過徐即轉隴海路赴豫、候蔣委員長指示、再轉正太路赴幷、謁閻請示一切、然後返綏、據阿王行前語記者、南遊印象極佳、全國團結一致、令人奮發、綏局日來頗呈緊張、余想情勢不致擴大、因傅主席對省防素極注意、佈置十分鞏固、現在兵精糧足、傅主席早抱抗禦決心、決不讓敵人越雷池一步、至蒙旗方面、各負責長官皆早作準備、如敵人侵境、決不惜任何犧牲、與之抗戰到底、絕不輕棄寸土、阿王語時、激昂慷慨、令人感佩、

【中央社徐州十四日電】阿王偕春闊十四日晚六時乘津浦車北上、徐埠軍政領袖、均到站迎送、

【中央社徐州十四日電】路局訊、阿王準十四日夜二時過徐、轉隴海路赴洛、軍警已到站戒備、

中美無線電話 二十日正式通話
屆時由兩地市長互致賀詞

【中央社上海十四日電】中美無線電話、定二十日正式通話、聞已交由交通部令飭上海電話局、會同國際電話台妥爲籌備、屆時將由海吳市長與美國舊金山、及紐約市長通話、致賀詞、

廿九軍秋操已畢 宋視察各地防軍
各團體捐贈慰勞品

【中央社北平十四日電】廿九軍秋季演習已竣事、宋哲元偕秦德純富占魁等於十四日晨六時由固安隨軍抵龐格莊、九時舉行閱兵式、宋訓話畢、評判演習成績、旋即分發各界捐贈之慰勞品、宋哲元秦德純馮治安等即日下午乘汽車沿平大公路視察、十四日夜宿任邱縣、十五日晨繼續前赴大名視察畢即往保定、參加演習之卅七卅八兩師、亦分別返防、日駐津參謀長橋本參謀和知飯田等、曾於十四日晨由津飛龐格莊參觀閱兵、

【國際社北平十四日電】廿九軍秋季大演習已經過行軍宿營對抗戰防禦攻守戰退却追擊等項、於宋哲元自任總監、作評判檢閱後、十四日晚、自龐格莊偕秦德純返平、據談此次演習、成績極佳、大軍行動、毫無驚擾人民、各方團體慰勞品極夥、皆送往琉璃河陣地、

【中央社保定十四日電】馮治安有十、日來保說、李炘于十五日赴平歡迎、此間歡迎手續、已籌備竣事、

五十三軍 秋季演習 由今日開始

【中央社保定十四日電】五十三軍秋季大演習、十五日第一日舉行行軍、北軍晨四時及八時分批出發、晚在望都南十五里舖宿營、十六十七日在新樂強遭遇戰、師對抗南軍假撤退等科目、在定縣北之明月店宿營、十八日講評並野餐後、分別復員、即作演習中了、萬福麟定十五日下午二時率總監部前往、並邀西安剿匪總部中將參謀劉偉、四九軍少將參謀

高瀨屍灰運日 大批日艦抵滬

【中央社上海十四日電】日總領若杉十四日晨訪租界當局、對高瀨案緝兇有所商談、高瀨屍身、業於日前火化、遺灰、十四日午三時由笠置丸運送返日、

【中央社滬十四日電】日驅逐艦七艘十四日晨先後由長江上流及青島煙台等地、駛抵上海、現上海共有日艦十五艘、

日機往來青津

【中央社青島十四日電】十四日晨上午十時四十分、青日機二八號、由津飛青、載日武官石橋杉山五島淵田四名、該武官等下機後、旋有日人萱島等三名、搭乘該機飛津、

日外海陸三省首腦
商討對華新策畧
對我已同意諸點決積極進行
許大使昨再訪有田釋我立場

【中央社東京十四日電】據朝日新聞息、中國不僅對日本關於華北及防共兩問題之建議、不予接受、最近甚至對以前已經接受者、亦堅持須附有條件、始允起草條款、幷聞國民政府對綏東局面之嚴重注視、表示此種局勢、頗引起中國人民之煩擾、致使日前談判極難繼續進行、該報繼謂、陸海外三省首腦部人員、十三日午後舉行會議、陸軍省軍務局長磯谷、海軍省軍務局長豐田、外務省東亞局長桑島、第一科長上村及石本保名等、均出席會議、審慎討論一切、達三小時之久、聞議決對已同意之諸點、積極進行、儘早使其實現、並對華北及防共兩問題之建議、努力獲得中國最低限度之接受云、

【中央社東京十四日電】我駐日大使許世英、十四日下午一時往訪日外相有田、談兩小時、許大使對我政府態度、再作懇切明確之聲明、於日本誤解我國立場之各點、中說尤詳、俾日政府得以充分正確放慮我國之地位、對許大使所述各節、似仍未完全瞭解、但允俟詳細報告、重加考慮後、再爲答覆、

【中央社南京十四日電】日使館陸軍副武官雨宮、十四日下午四時許到外交部謁亞洲司長高宗武、晤談片刻即辭去、

【國際社南京十四日電】張川八次談判、現尚未獲得新途徑、表徵、仍由高宗武須磨、在下週再作側面商討、中日交涉、已集中於八次談判、聞東京方面、亦認中日交涉已達到最後地步、八次談判、實不容忽視、將訓令川越、盡力應付、毋論中日談判于決裂、

募捐援助綏遠守土將士
京平津各校踴躍輸將

【中央社天津十四日電】津各院校紛紛發起募捐、援助綏遠守土將士運動、南開北洋等校、已分別進行、北洋全體學生、並定十五日起節食三日、所餘之款、全部輸將、

【中央社南京十四日電】京市匯文女子中學教職員、以近來匪偽軍侵綏日亟、我前方將士雖具守土決心、尤賴後方人民源源爲物質上之接濟、特捐助一日所得、選匯傅作義、爲軍士購備皮衣、該校學生、亦擬節用織起捐助、

【華南社北平十四日電】近日綏境烽火急迫、平津各校學生、對此禦侮保土將士、均有熱烈表示、清華燕京等校、先後派代表齎送慰勞品、前往綏東、分贈前方戰士、其他北洋南開等校、亦紛紛織起、進行募捐節食、以期籌集巨款、作實際援助、愛國情緒、極爲緊張、

國府命令

【中央社南京十四日電】國府十四日令、任命陸軍中將李家鼐爲軍參院參議、此令、

隴海路 又撞車

【中央社洛陽十四日電】隴海路十四日晨三時、一次西上車與加快車在孝義站附近互撞、聞死傷廿餘人、局長錢宗澤得悉、極震怒、飭嚴查肇事人員、予以重懲、

張外長歡宴德使夫婦

【中央社南京十四日電】張外長夫婦十四日晚八時、在外部官舍歡宴德大使陶德曼夫婦、並邀外部高級職員數人作陪、九時許始散、

厦某國洋行大售嗎啡
並設白面館誘人往吸食

【華南社厦門十四日電】厦市某國洋行、近到大批嗎啡、每日售出約值五千元、並附設白面館於某處、誘人往吸食、

滬粵無線電話 正式通話期
本月底或下月初

【本報南京十四日專電】交通部對滬粵無線電話、現正辦一切手續、定本月底或下月初正式通話、

社論
今後美國之遠東政策

羅斯福總統獲選連任後，內政之基礎將愈鞏固，而建設將漸上軌道，今後美國之外交將轉趨於活躍，不獨爲一般人所共料，即華府國務院之高級長官亦明白宣言，在布諾斯艾利斯會議後；國務卿赫爾將與各國根據和平原則，訂立通商條約；或又預料美政府將繼續建造軍艦，使美國海軍能實際上與英國海軍實力相等；又或謂美國將常時集中主力艦隊於太平洋，以防不測云云。

對於今後之美國外交政策，雖言人人殊，莫衷一是，然獨有二點，較屬具體，可以討論者：一爲美國對太平洋擴充軍備問題，一爲美國之遠東政策。前者與一九二二年春在華府所訂五強限制海軍條約，及一九二一年冬美英法日四強所訂太平洋領土條約，與翌年之宣言及補充條款，有密切關係；後者則與著名之一九二二年所訂華府九國公約有相當牽涉。

去年冬，美國國會當一再通過有限期之中立法案之際，羅斯福總統又常宣言保持美國之中立政策，一若美國將永遠保持美國之中立，超然於世外者，但究其實則不盡然。昔在歐戰期間，威爾遜總統以能保持中立，使美國勿捲入歐戰漩渦，而獲第二次當選連任，迨連任未幾，遂取消中立而參加歐戰。可見美國之中立政策，亦係隨政治家之意向而轉移。今華府海軍條約既將於今年十二月三十一日滿期。九國公約年來又幾同廢紙。在太平洋方面足以限制或約束各條約國之行動者，實際上將歸於無有，則美國今後遠東政策之革新，實意中事也。

本月八日，紐約喊囉公報華府通訊員，證實在九月間美政府曾拒絕英國建議保留五強海軍條約第一章第十九條。此項條款規定各國在太平洋上，除約中特別聲明區域，不許如阿拉斯加及夏威夷羣島外，增築海軍根據地及礮臺。據言美政府之意，若使此「保持原狀」之建議，與承認菲律賓永久中立及綜合解決整個遠東問題同時討論而解決之，則美國或願考慮而容納英國之建議云。該通訊員又謂：美國之所以拒絕英國是項建議者，尙有一重要原因，即不願再受英國之「指揮」，而今後將以相當雄厚之海軍實力及礮壘之建設，以爲策進和平外交之後盾。

概括言之，美國在今冬華府海軍條約滿期後，在太平洋方面將積極擴充海軍，集中主力艦隊，在阿拉斯加及夏威夷等島建設軍港與礮壘，已爲意料中事；而進一步所謂遠東政策者，是否將以和平手段維護九國公約，抑且以武力爲後盾，以使九國公約中第一第三條款之見諸實行，當吾人當拭目以俟之矣。

革命先進
尤列將舉行黨葬
一說將與林義順合葬
滬各界籌備開會追悼

【本報南京十四日專電】尤列定銑(十六)日大殮、將與林義順合葬、一說單獨舉行黨葬、將於下週中央常會決定、其遺囑、對國事有中堅主張、

【上海航訊】革命先進尤列先生、於十二日晚逝世京寓後、噩耗傳來、滬埠同志聞訊、同聲哀悼、先生無兒女、有姪名少甫繼承、十五日大殮、在滬老革命同志崔通約、鄭子良、汪禹丞、白玉山、李嶧琴等、以先生身後孤寄、特推李嶧琴及吳子恒兩同志赴京、協助料理喪事、並攜唁函、茲錄如下、少甫同志鑒、驚悉令公一日徵手首都、適與先總理誕辰同日、足見魂歸大國、聚笑言歡、自吾人視之、則同聲悲慟、自樂觀方面、則功歸不朽、祇有節哀順變、慎重大事、乃諸位應負之責任也、茲公派李同志嶧琴晉京、親同料理、關於後事、想中央政府富有公道處置也、崔通約、鄭子良、汪禹丞、李嶧琴、卓武初等同啓、並悉滬上各界、以先生致力革命垂數十年、道德毅力、冠絕一時、摯友在朗西等、決舉行追悼會、以資紀念、現正積極計劃中、地點日期一俟決定、再行公佈云、

【中央社南京十四日電】尤列先生治喪處已成立、並籌備大殮各事、十四日往殯儀館弔祭、

尤對國事遺囑有中堅主張

者、有陳立夫、吳用先、張永樵、戴季陶代表許崇灝等數十人、京外電京致唁者甚多、計有于右任、孫科、唐紹儀、王寵惠、張自中、黃慕松、皖省黨部等、

國民大會堂全部工程業已竣事、十二日晨由該堂籌備委員會驗收、右圖爲全體驗收委員合影、中立者林主席、左圖爲該堂之正面、巍然矗立、極爲壯觀、(南京國際社攝)

川陝公路 定期聯運

【中央社西安十三日電】川陝公路、定下月一日起開始聯運、川省首次試車、十二日由川駛抵西安、沿途暢行無阻、又漢中至白河之漢白公路、漢中至安康已通車、安康白河路線、正勘查中、工程經費、已定二百七十萬元、十三日由全國經濟委員會撥付、工程由陝省主持、定明年一月開工、六個月完成、

中央召見
各蒙藏政教領袖
限下月二十日前到京
蒙藏委員會籌備招待

【中央社南京十四日電】蒙藏委員會、爲蒙藏地方政教領袖來京報告邊情及請示施政方針便利起見、曾經制定蒙古各盟部旗行政長官分班來京展覲辦法、達賴班禪代表來京展覲辦法等、及新疆回部領袖來京展覲辦法、並通行知照、呈奉行政院核准備案、該會委員長吳忠信、以上項辦法、有亟待實施之必要、決於本年度開始召集、聞被召集人員、有各盟旗長官、各邊宗教領袖數十人、定於十二月廿日前到京、現爲期已迫、該會刻正籌備一切招待事宜、

蔣委員長 電謝鄒魯祝壽

【中央社】日前蔣委員長五秩壽辰、中山大學校長鄒海濱曾去電致賀、後接蔣委員長覆電致謝、原電云、中山大學鄒校長海濱先生鑒、來電敬悉、猥以生辰、辱承垂注、策勵周摯、感愧莫名、唯當益自勉、期副雅望、弟蔣中正江印、

法使抵京

【中央社南京十四日電】法大使那齊雅偕秘書芮棣柏、十四日晨七時由滬乘飛機到京、下機後即赴使館休息、定下週謁張外長、作普通拜會、

冀察籌備 徵所得稅
察綏閩開征情形

【華南社南京十四日電】冀察因環境關係、尚未開徵之所得稅、但仍已開徵之所得捐、現由照徵、財部前派吳覺民北上、與秦德純、過之翰、林世則等接洽、對中央徵收所得稅、均表示贊同、一俟籌備就緒、即實行開徵、同時遵令停止所得捐、

【中央社南京十四日電】察主席馮鴻逵十四日電財政部、略謂該省公務員薪給報酬所得、決遵令如期開征、惟該省財政困難已久、欠薪數月、是否俟發十月份薪金時、扣繳所得稅、擬就十月份所發以前欠薪內扣繳所得稅、請予解釋、財政部電復、俟發十月份新給時扣繳、又綏省商業聯會、呈請將該省所得稅暫緩起征、財政部頃批示不准、又前赴閩接洽開征所得稅之張森、十四日公畢返京、據稱、閩省已如期開征所得稅、

王均夫人 赴甘奔喪

【中央社南京十四日電】第三軍長王均、在甘乘機失事殞命、王夫人湘珍女士聞耗後、十四日晨七時由滬乘車到京、定十五日晨偕男女公子、由該軍軍需處長冷雁賓等、陪同赴甘奔喪、

【中央社徐州十四日電】埠各界十四日聞得三軍長王均殞命消息、均表惋惜、因王率部駐徐五載、對地方建設、盡力協助、且相處感情甚佳、各界已分別電唁其家屬、其駐徐留守人員、亦將舉行追悼、

津今日起 實施冬防
以三個月爲期

【中央社天津十四日電】津市冬防十五日晚起實行、爲期共三個月、全體保安隊一體出動、在四郊各要衝、均派一排駐防、遇事易於指揮、韓柳墅駐守之軍隊、必要時亦可調動協助、此間日前雖仍有失意份子潛伏、以全市配備之週備、足可無虞、據程希賢謂、該擴充保安隊事、已將一切辦法呈報市府、俟核准後、即可實行、將來全市保安隊、可增至一千五百餘人、應用器械、亦將有所補充、

APETIN

胃腸病新藥

阿稗精 藥片

健胃 理腸 消化 滋養

阿稗精藥片中含有多量維他命及極易消化的蛋白質・脂肪・糖原・蛋黃素・鈣・鐵等諸種重要成分、藉諸成分的相互作用、得使胃腸病人的胃腸緊張、而增進胃腸運動機能、促進消化液的分泌而輔助消化作用。而且如斯胃腸的健康恢復以後同時食慾得自然增進、便通可暢利順適、精神上可得無限愉快、直接或間接增高抵抗力量、發揮自然治癒作用、故係當今獨一無二的胃腸病治療藥

主治　消化不良　食慾不振　營養失調　便通不整　常習便秘　腸加答兒　病後衰類　乳兒綠便　發育不良

包裝　二〇〇片　五〇〇片　一〇〇〇片

各大藥房　均有經售

武田　虎牌新藥　貨眞價實

詳細仿單請函索即寄

總發行　日本・大阪　武田長兵衛商店(股份有限公司)

華南經理處　廣東西堤西濠口二馬路　岳陽堂藥行　廣東沙面英租界　東亞洋行

戒烟須如

快刀斬亂蔴

賜保蛋黃素

上海信誼化學製藥廠製

戒烟須具最大決心，擇葯須具最大眼力，既採定可靠之葯，須如快刀之斬乱絲，立即毅然施戒。本品補助戒烟之功效，早為一般人所認識，凡嗜好鴉片毒丸者，宜即採用，俾能助君迅速断癮，同時使君康健增進，不感覺任何痛苦，若再猶豫不決，徒以自誤也。

各大葯房　均有出售

駐粵辦事處　廣州太平路一四二號　電話一七四四七

元三角一分 廣東省江防司令部馮司令焯勳加捐粵幣一百元 廣州僑務局認捐粵幣七十六元四角 廣東省政府財政廳所屬各機關認捐粵幣一百二十四元六角四分 越南東京華僑同志社經募粵幣九元三角 洋同僑興業社經募粵幣五十元零四角 南斐洲華僑維新社經募粵幣五十元 南斐洲杜省 華僑聯衛會所廣州分所經募粵幣一百元 秘魯華僑安集所經募粵幣六十三元 海外同志社經募粵幣四十三元五角 西貢華僑興仁社經募粵幣一十五元 南洋英荷兩屬同志聯合會經募粵幣四十八元 墨西哥總支部駐粵辦事處經募粵幣九十六元 古巴總支部駐粵辦事處經募粵幣一十元 美洲中國同盟紀念會經募粵幣二十元 南海佛山丸散業職業工會經募粵幣五元 第一區黨部黨員認捐粵幣一百五十七元二角 嶺南大學附中經募粵幣一百五十二元八角 花縣黨部黨員認捐粵幣一百零五元二角 省立體育專科學校職教員認捐粵幣一百零八元九角四分 廣州市第五區黨部所屬各區分部黨員認捐粵幣二百一十元 寶安縣深圳公安分局經募粵幣一百一十五元 寶安縣深圳公安分局職員認捐粵幣四元四角 寶安縣政府各職員認捐粵幣一百六十六元三角四分 三水縣政府轉織來西南各界捐款粵幣一百零四元七角五 寶安縣第五區區公所募捐粵幣三十八元四角 寶安縣第一區商民籌款會經募粵幣二百六十八元七角 寶安縣茶居業工會經募粵幣二十七元六角 寶安縣機器支會經募粵幣二十三元一角 寶安縣立中學認捐粵幣七十一元一角 寶安縣各學校認捐粵幣五百三十元零一角五分 寶安縣第六區新華小學校認捐粵幣四元三角 寶安縣第三區深圳小學認捐粵幣四元 廣東省煤油販賣業營業稅廣州檢驗所認捐粵幣四十元零二角 何輯屏樂捐粵幣三百元 劉振樂捐粵幣九十元 劉則修樂捐粵幣一十元 蕭聘廷樂捐粵幣三十元 良口鎮各商店樂捐粵幣三十三元 街口鎮各商店樂捐粵幣七百四十二元四角一分 從化縣立女子小學校員生認捐粵幣七元 從化縣立第六高級小學員生認捐粵幣七元 從化縣立第二高級小學員生認捐粵幣一十元零五角 從化縣立第 高級小學員生認捐粵幣一十四元 從化縣立初級中學校員生認捐粵幣七十七元八角 從化縣庶路董事會認捐粵幣二元 從化縣建設委員會職員認捐粵幣一十六元 從化縣街口鎮公安分局職員認捐粵幣五元 從化縣政府職員認捐粵幣九十六元一角六分 廣州大學員生認捐粵幣九百四十一元八角六分 四會商會籌款委員會經募粵幣一千五百二十五元五角 廣州市第三區黨部黨員認捐粵幣 元二角 花縣各界購機祝壽會經募粵幣六百零九元 廣州市茶居業公會經募粵幣四十七元 廣東高等法院暨第二分院中山地方法院化縣分院 河源分院共認捐粵幣一千一百五十五元七角六分 仁化縣黨部黨員認捐粵幣一百四十四元八角 茂名縣政府經募粵幣三千元 高州中學員生認捐粵幣五百一十五元二角 河源縣酒米業同業公會經募粵幣四十五元七角 河源縣平碼行同業公會經募粵幣三十一元 河源縣教育會經募粵幣一十元 河源縣第一區黨部經募粵幣二十四元 河源縣第二區黨部認捐粵幣一十一元 河源縣第三區黨部認捐粵幣一十一元 河源縣第四區黨部認捐粵幣一十二元 河源縣直屬第一區分部認捐粵幣六元 英德縣黨部認捐粵幣三十九元六角 產物經理處汕頭行處經募粵幣七十四元四角 鬱南縣黨部認捐粵幣一百二十九 三水縣政府認捐粵幣二百四十六元三角五分 省立梅州中學捐粵幣六百八十一元三角四分 廣東省現任縣官訓練所員生捐粵幣三百二十八元九角

天星新新即映宮闈趣艷戰片

智力足，單刀會魯肅！氣魄強，匹馬斬顏良！是翻生黑旋風 是再世張翼德

赤手勤王

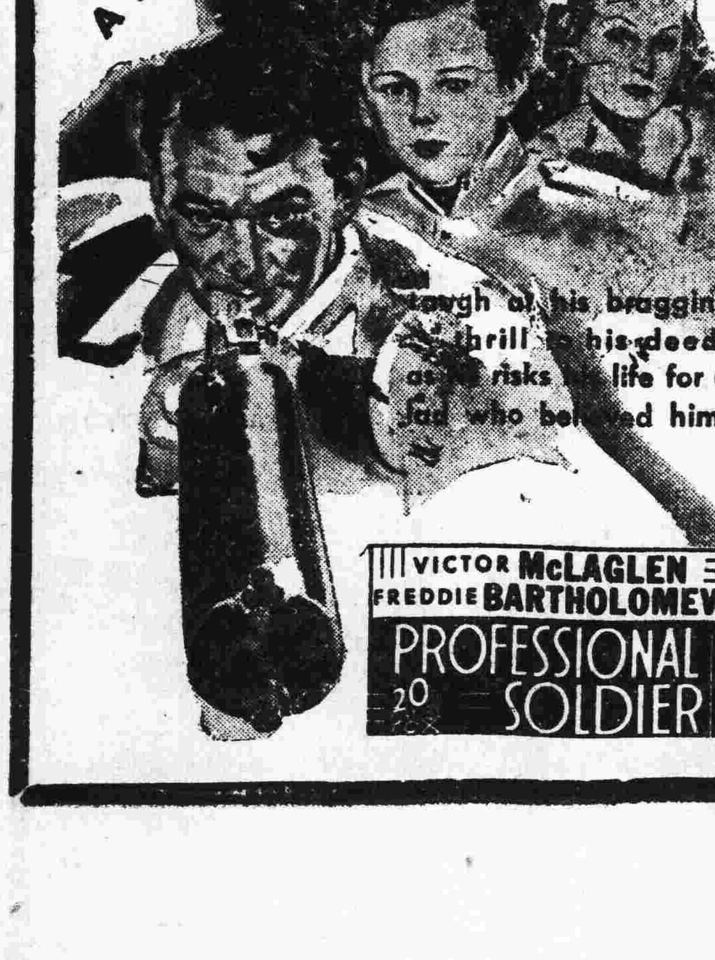

新國民即日正式獻映

蘇俄鉅片中絕無僅有的第一部軟性香艷軍事偉大精采傑作

鐵馬

是我國國民所需要的名片！

為學生們軍事訓練的寶鑑！

戰場上的利器 影片中的巨擘 惟本院能貢獻 為蘇俄示威作

●空有飛機● ●海有潛艇● ●陸有鐵馬● ●苟有國焉● ●得此三者● ●戰無不勝● ●攻無不克●

鐵馬為蘇俄最新最精銳之水陸兩用坦克炮車之特別名稱

三星合作　兩大名片陸續推出

春風襲人　百鳥朝鳳主角 羅拔泰萊　紅樓末日主角 賓妮斑斯　海盜風月主角 法蘭摩根

蠻方霸王　名著先基理改編　萬獸之王主角 獅人巴士打嘉立　失魂島女主角 豹婦嘉芙蓮波其　合演鉅片

南關戲院

小小啓事

昨天各界諸君惠臨賞光，非常擠擁，場場客滿。用特答謝盛意，將本期券尾，携回賞光下期名片「虎窟拯孤」，一律優待半價。

南關・中山

▶▶ 光榮映業公司粵語歌唱驚人偉構 ◀◀

鄉下佬尋仔

土博滑稽・鄉老道地

今日獻映一九三六度明星最多主演意識偉大滑稽空前喜劇

林坤山 主演

林妹妹 鄺山笑 大口何 黃壽年 譚玉蘭 巢非非 何大傻 周志直

監製：伶星主幹 張作康

編劇：編劇聖手 黃素民

導演：戲劇文學家 黃花節

攝映：攝映老將 羅永祥

通力合作

正牌老鄉林坤山扮演大鄉里，已經教你哈哈大笑，扮成媽姐，而又賣其銷魂藕，貞的不笑難休！

出都市　做出十十足足的鄉里相，妖形怪，但反映出社會偉大的意識。

入劇場　橫冲直撞・辦牛辦馬，大亂秩序，爆露後台景色，五花八門，滿場風雨！

進虎穴　喬裝媽姐，大賣其銷魂藕，乜繩馬騮當正火水是油！

市立銀行董監事會昨成立
同日舉行第一次董事會議
工作計劃推定三董事審查

【本報專訪】市行成立已久、以前無董監事會之設、致行務進展遲緩、現任行長江英志以該行為市立金融之總庫、一切措施常以扶植及發展市內工商實業為目的、特組設董監事會、藉以協助發展行務、該董事會業于昨(十四)日下午三時正式成立、同時舉行第一次會議、計出席者有董事長曾養甫、董事宋子良(財廳秘書代)、顧翊羣(陳玉潛代)、曾霽、鍾鍔、李道南、鄭鐵如、麥健曾、簡東浦、盧衍明、江英志、監事蘇樂眞、黃元彬、李泰初、鄭鐵如、首由江行長報告市行業務及營業經過、繼由會董事長致詞(錄后)、旋即開會討論各提案、關于該行一年中心工作計劃大綱、推定江英志簡東浦鄭鐵如三董事審查、再提交第二次會議討論、幷議決董事會於每月舉行會議一次、直至下午五時十五分始會議完畢、茶會而散、至市行六個辦事處、決定明(十六)日上午十時一律同時舉行開幕典禮、

董事長曾養甫致詞

今日廣州市立銀行董事會及監事會成立、並舉行第一次會議之期、兄弟謹將市立銀行董監會成立之意義、及市立銀行今後營業之目標、向各位說明：

一、市立銀行之性質、為贊助政府之建設及調劑市民之經濟、使整個市區、日增繁榮、一切業務、完全按照普通銀行辦法、故聘請省港金融界前輩、隨時指導監督、使市立銀行之基礎、日趨鞏固。雖一方代理市政府金庫、然彼此界限、非常清楚。市府如向市行借款、亦完全按照普通銀行放款辦法、與社會人士同等待遇、市立銀行負責人員、並均明瞭本身之責任、一本經營普通商業銀行之公正廉潔精神、為社會服務、須如此、市立銀行之信用才能樹立、基礎才能穩固。此點、應代表市政府及市行切實聲明。

二、市立銀行聘請金融界前輩為董事監事、一方固然希望指導市行、使其業務日趨發展、一方更希望省港金融界全體、互相聯絡、發展廣東之實業、繁榮廣東之經濟。廣東地方所得之天時地利與人和、均較他省為優厚、因氣候溫暖、物產豐富、且接近大洋、在十五世紀時、已為國際通商要地。較易吸收他國文化、而人民之勤奮冒險創造、均能卓然自立、尤為他省所不及、廣東有此良好之環境、當易造成近代化國家之地位、促進全國之文明、廣東尤可負重大責任；然實際情形、則大相逕庭。因為現代化之國家、其最要之條件、為經濟之組織與實業之基礎。而廣東對此兩者、均無足稱、其最重要之原因、即為金融組織、未健全。以前因政治未能清明、香港金融界、日與廣東不相聯絡。然現在之廣東政治、已經轉變、今後之金融界、亦應改善以往之經營方法、與政府合作、共促廣東之繁榮。因要樹立廉潔之政府、同時須造成廉潔之社會。廣東以前之情形、政府固屬貪污、人民亦多思不勞而獲、以前社會賭風之盛、即此種心理之表現。貪污與僥倖之行為、均非現代國家之人民所宜有、須使人民知用相當之資本與勞力、才得相當之收獲、必如此、方可以進行建設、方可以安定社會、而使社會共同努力於工商各業之發展、今政府之廣行禁賭、亦即努力矯正社會僥倖之心理、然禁賭以後、尤須努力發展工商業、社會方有安定與繁榮之希望。以廣東人氣魄之宏偉、心思之敏捷。經驗之豐富、大家努力於工商業之發展、必有極大之成功。惟最要之先決條件、斷在健全金融之組織。今日市立銀行之成立董監事會、研究各項業務之改進、無非是拋磚引玉、使金融界全體、知政府已下決心、且努力發展廣東之實業、使廣州成為金融之重心、且有健全之組織。以目前社會失業、農村破產情況之嚴重、非消極方面之安插救濟、所能奏效、必須下最大決心、從事於工商業之建設、方能使社會安定、農村繁榮、今後欲使廣東無以前之痛苦、而使其長治久安、必趁此良機、先健全金融組織、發展工商各業。自來金融界投資、必以穩安為先決條件、故今日銀行放款、亦向不無顧慮。然而環境之好壞、須由我設法改造。一切事業、皆由奮鬥而成功、若必等待環境良好、方才進行、則無異俟河之清。江浙等省、在十六七年時、其環境遠不若今日之廣東、然經政府當局之努力、不久即得社會之信任、至今建設事業、亦得相當之成績。以江浙之前例、推測廣東之前途、必有更大之希望。

今日希望各位董事監事、本其豐富之經驗、一方指導市立銀行、使其基礎日趨鞏固、營業日增發達、一方大家負起改造廣東之責任、由金融組織之健全、促廣東實業之進步、與社會之安定及繁榮、更望大家團結一致、向此目標、努力邁進、此為兄弟對於各位懇摯之願望、還祈加以指教。

餘紀念章已送請常務理事會暫行封存、(二)截至本月十三日止、省市銀行代收本會捐款、共國券七五九一三六元、國幣二二一二元〇七分、港幣一六八元六角、(四路軍十萬、及各縣籌款尚未列入)、繼即討論該會常會應否更改問題、決議、改定每星期三日上午十時舉行、幷議決將未復陷電之各縣市列送民廳、請即電限各該縣市、依照該會前電規定捐額、趕於本月二十日以前籌足繳會、以利籌款進行、

宋子良 昨由滬動程南返

【本報專訊】財政廳長宋子良於九月三十日飛京、晉謁財長孔祥熙、報告整理粵省財政經過後、原擬早日返粵、嗣因肝病復發、乃在滬療養、迄至最近、始告康復、昨(十四)日特偕同秘書莊元齡由滬乘法國郵船羅西爾號南下、計程明(十六)日上午即可抵港、財廳重要職員、如熊理湯德明等、均準備於今日乘車赴港迎迓、聞宋氏抵省後、本省二十五年度之概算即可從新權定、呈送行政院核准施行云、

【中央社上海十四日電】宋子良偕秘書莊永齡等、昨(十四日)晨九時許乘法郵輪羅西爾號返粵、徐堪陳行等到埠送行、

購機籌欵會 昨開例會
未繳欵各縣市 限二十前籌繳

【中央社】廣東各界購機祝壽籌款委員會、昨(十四)日上午九時在市黨部大禮堂開第十四次會議、計到市立銀行代表梁培基、銀行公會代表江藕友、市商會代表羅子韜、省商會代表陸韜、省銀行代表杜枚、和省黨部代表孔聖裔、市黨部代表張冠英、由杜和梅主席、幷由該會秘書張冠英報告、(一)售

省立銀行舉辦倉穀貸欵
低減利率以利農民 先在中山一縣實行

【本報專訪】廣東省銀行為復興本省經濟起見、業已擬定整個計劃、調劑省內金融、除已着手辦理工商貸款絲業貸款等項外、近以各地農村正當晚谷登場、而農村需流動資金尤為切要、當此儲糧備荒、調節物價之秋、若農村稻穀因急需款之故、互相競糶、勢必至穀賤傷農、若任其屯儲、而需款孔殷、亦難週轉、故決定舉辦倉穀抵押貸款、凡農民收穫後存倉之穀、可向行請求貸款、利率務求低減、以利農民、現先行舉辦中山縣屬、昨已電令中山辦事處辦理一切、然後推行各地云、

廣東銀行 本月廿三日復業
總行昨開股東會議 選宋子文等為董事

【中央社香港十四日電】港廣東銀行總行、十四日上午十一時舉行全體股東會議、宋子文吳鐵城孫科等廿八人當選為董事、宋任董事長、總分行均於廿三日正式復業、

宋有來粵消息

【本報專訪】據關係方面消息、中國銀行董事長兼全國經濟委員會常務委員宋子文、為參加香港商辦廣東銀行復業前之董事會議、（本月十七日在港召集）已定於今（十五）日由滬乘輪南下訊、屆時如因事阻、則將於明日乘機飛粵、再轉程赴港、宋氏此行任務、除為恢復廣東銀行事外、並將乘便視察粵省之經濟建設、藉為全國經濟委員會實施計劃之參考、

水利工程 楊華日視察各江
今日出發

【中央社】水利局長楊華日、以本省各江水利工程諸待興革、特定今(十五)日上午十一時由省乘該局專輪前赴西北江沿岸各地視察、屆時隨同出發者、計有該局工務課長兼總工程師黃謙益、指導課長李文邦、工程顧問柯維廉、技正張天鐸等數員、至視察行程、係先赴西江高要、高明等縣、次轉北江清遠等縣、分別視察、預定于本月廿一日可公畢返省、

賭案罰金 以大洋計算

【中央社】廣東省禁賭委員會以本省各地有專用小洋者、有大洋小洋並用者、以故各縣判處賭犯罰金、或罰大洋、或罰毫券、遂至參差不齊、故為劃一起見、昨特決定一律以大洋計算、如遇行使小洋地方、儘可收毫券、罰金縮少數目、折合大洋額數、（如罰毫券一元五角折為大洋一元、餘照類推）以免紛歧、現經通飭各縣市局遵照辦理、

防空展覽會 定廿日開幕

【中央社】廣東綏靖主任公署、防空處籌備防空展覽會、定本月二十日在淨慧公園內省民教館舉行開幕、連日除將防空器材模型等品物運往佈置陳列、極形忙碌、昨該處印製『民衆對於防空應有之認識』『防空意義』、防空展覽會參觀說明』等文字宣傳印刷品、以備該會開幕時分發俾市民對於防空知識有深刻印象、

籌組中之廣東防空協會
黃慕松曾養甫任正副會長
將來全市分設五個防務團

【南越社】本省當局為協助廣東防空事宜、故決定組設廣東省防空協會、記者為明瞭該會組織與職權起見、特訪防空處某長官、叩詢一切、蒙予延見、詳答如次、

成立日期 籌組廣東防空協會實為勤防整理國防之唯一要圖、當局對於籌組該會、甚為積極、現已擇定觀音山啓秀樓為暫時辦公地址、將來另租相當會址、關於組織大綱與預算、均已規定、預算已呈財廳覆核、一俟核准、即可舉行成立典禮、

推定委員 該會設正副會長各一人、委員共九人、業已推定省府主席黃慕松、廣州市長曾養甫為正副會長、並推定余總司令漢謀、徐參謀長景唐、憲兵司令李江、警察局長李潔之、保安處長鄒洪、江防司令馮焯勳、空軍指揮官陳慶雲等為委員、

內部組織 該會內部組織參照本處規定、內分各科各股、分担辦理警報、警備、消毒、消防、救護等一切應有防空設備事宜、各科股長人選、現正在物色中、該會職員上至科長、下至科員、均須具有防空常識、始准荐任、

組防務團 將來該會組織成立後、為嚴密舉辦協助防空事業計、決定分在本市之東西南北中、擇適中地點、設立防務團、每團之下、另設九個班、而各班之組設、則按照本市現有廿九個警察分局之範圍大小設立、各班名稱、一、警報、二、警備、三、消毒、四、消防、五、救護、六、公務、七、避難管理、八、燈火管理、九、配給、若遇必要時、或隨時堪給交通管理班、各班隊員、由本市各舖戶抽選、

訓練市民 防空事宜、固然能衛國護民、神益莫大、舉凡國民、亟須認識防空意義、及具有防空智能、庶使國家鞏固、故決定將來集中全市成人民衆、將訓練空防常識、訓練辦法、則採輪迴制、訓練時期與時數、屆時始定云、

婦女團體
聯合組織婦女愛國會
推定廿五團體負責籌備 集中力量從事救國工作

【中央社】省市黨部於昨(十四)日召集本市各婦女團體舉行救國工作討論會、到各學校工廠醫院機關等婦女團體代表四十餘人、主席鄧不奴、宣佈開會理由後、即請市黨務特派員伍智梅致詞、幷議決設置有系統之組織、以負救國工作、定名為廣東婦女愛國會、推定廣東女界聯合會、廣東女權運動大同盟、廣州市婦女會、大衣女工會、中山大學、勤勤大學、嶺南大學、光華醫學院、夏葛醫科大學、端孚護士學校、省立學校、省立女中、市立女師、教忠中學、培道中學、眞光中學、協和中學、婦孺學校、執信中學、軍人家屬學校、婦女提倡國貨會、女青年會、廣州大學、國民大學、市立二中等廿五團體負責籌備、定本月廿一日(星期六)下午二時開第一次籌備會議、

民廳修正各縣倉穀表式

民廳以各縣倉捐、向由丁米串票附加征收、自錢糧改征地稅後、應在留縣地稅項下提撥、原日倉捐表式、自不適用、亟應速將倉穀表式、分別修正、以有塡報、關于征率、幣別或存公債票庫券、及發商生息、挪用未還之款、應在倉穀表說明、其有分廒存穀、糴糶穀價、倉日收穫、及倉廒情形、穀石成色、亦應在倉穀表內說明、於每月歷過後十五日內造報、如遇交卸、應造報至交卸

建廳保護 東江基圍 禁在圍內耕植

建設廳以東江一帶基圍、自前廣東治河處修築後、即在基內外坡腳距離二公尺處、設立界石、佈告各鄉農民不得耕入界石之內、惟該廳現據各監工報告、各

郵局代收買白銀 就近解交省分行
法幣準管分會點收存銀將竣

【本報專訪】本省施行通貨管理政策、收集白銀、當粵局初正、曾一度停頓、財政當局以白銀存於各地民間者向多、為完成通貨管理政策、充實白銀準備起見、特再繼續收買白銀、期於本年底將全數白銀收集完竣、查郵政局受托收集白銀、與省行簽訂合約、每千元收手續費廿五元、全省通匯之郵局達二千餘所、開收後、成績可觀、每日均有數目向郵政總局報告、並將收得白銀解與附近該地之省銀行分行、南路一帶交北海分行、瓊崖一帶交海口分行、北江一帶交韶關分行、東江一帶交汕頭分行、廣州、各縣、則直接解省總行、省銀行連日將兌出大洋法幣所收入之毫券、悉數釘裝、僱運往各分行、原日省行委託各縣政府收買白銀者、已飭令將白銀及毫券數目截止解省、以後由郵局收買、不再委托縣府及商人辦理、至法幣發行準備管委會廣州分會近日點收財廳大銀倉所存白銀將竣事、下星期可開始接收造幣廠銀倉存銀、一俟接收完竣、舊準管會即行撤銷云、

羅卓英 兼粵漢路警備司令
明日舉行宣誓就職典禮

【中央社】十八軍長羅卓英奉命兼任粵漢鐵路警備司令、定明(十六)日在該部內舉行宣誓就職典禮、原任粵漢路警備司令鄒洪、已飭屬辦理交代、

建廳派員 督築瓊崖各公路
照原定築路計劃興築 訂定辦事處組織規程

本省公路網、自經建設廳長劉維熾督促加緊興築後、已次第完成多路、現更以瓊崖各縣公路、關係交通重大、特設置督理瓊崖公路專員、委任李月恒為專員、業已赴任、該專員辦事處組織、如下、第一條、督理瓊崖公路專員辦事處、隸屬廣東建設廳、依照本簡章第二條之規定、辦理瓊崖公路事宜、第二條、專員承廳長之命、督飭所屬職員、辦理瓊崖公路一切事宜、第三條、專員之下、設督理一人、技士若干人、技佐十二人、技術員二十人、庶務員、會計員各一人、事務員二人、第四條、督理專員對于工程及行車所負之責、督理瓊崖交通處、修理橋樑涵洞各項修築工程、照原定計劃、不得變更、非經呈准、不繼續興修、各公路已完成通車者、并由專員會同各路縣前往查視、如有損壞、時

市新運會召集 工農業調查委會 下週開會議

【中央社】國民經濟建設運動委員會廣東分會組織調查委員會、辦理本省工農各業調查事宜、該會自前(十二)日成立後、隨即召集各委員開會商討今後進行辦法、現該會為加緊工作迅赴事功起見、復定下星期一日召集各委員開會、繼續討論各項工作步驟、及派員出發調查日期、

市新運會召集 各行商代表談話
闡明新生活運動重要性
各行代表一致實踐厲行

【中央社】廣州市新生活運動促進會、為推行本市各行商店新生活運動、連日分別召集全市各行商店代表到會談話、闡明新生活運動與廣行新生活之重要性、茲將詳情彙誌如下、

娛樂場代表談話會、於十三日下午三時開會、到各院代表十餘人、由市新運會正副書記陳紹賢、齊廉與各股長相繼說明推進娛樂場所新生活運動意義及辦法、各代表均認定推行新運、為彼等應有之任務、決努力負起此種使命、

酒樓茶室飯店代表談話會、昨(十四)日上午九時舉行、齊廉與主席報告、除開會理由外、幷詳述以後宴會每席菜銀應以二十二元半為最高限度、幷希望在此限度內各酒家應多設置自六元至二十二元半之各種新生活菜單、以備顧客選擇、至各茶樓酒館員工服役、尤應穿着整齊服裝、並繫以店名號碼、以資識別、

各機關代表談話會、於昨(十四)日下午二時舉行、到市新運會、警察局、社會局、衛生局代表十餘人、齊廉與主席、決議、市新運會十八、社會局十人、衛生局十人、警察局特警十八、同業公會共派十人、分組勸導隊十隊、隊員混合編配、由上列各機關合組之、勸導區域以二個或三個警察分局為單位、每隊勸導範圍、包括該區域內所有娛樂場所、茶樓酒館、旅店、酒店理髮店、浴室等、各機關派出代表名單、應先期函知市新運會、以便編隊、隊員應于十七日晨八時到市新運會集合出發各隊、前由市新運會集合各隊人員商討勸導方法、

酒店旅館代表談話會、於昨(十四)日下午三時舉行、到代表七十餘人、由市新運會總務股副股長鄒翔主席、先行講述實行新運之重要、繼續逐條討論廣行新生活辦法、各代表均極贊成、一致厲行、以期造成新廣州、

同時派員考察瓊崖實業

省建設廳長劉維熾、為謀發展瓊崖實業、特派該廳視察利銘澤、赴瓊實地考察、經于日前乘輪出發、連日在儋縣那大、及澄邁之福山等處考察、西路各縣實業考察完畢、決定再赴東路繼續考察、在瓊尚有多日勾留、俟考察全島各縣實業完竣後、始行返省覆命、

工務局 整理公共汽車辦法
飭令各公司遵照施行

工務局為整理公共汽車公司業務起見、呈奉市府核准、訂定改善辦法要點、分令各公司遵照施行、(一)關于公司組織、應由各公司股東集合商議、統一組織總公司、并擬具章程、報核施行、(二)車輛管理方面、應根據實際情形、將舊有車輛整理、添置新車、……不堪用者、應一律停止駛用、……車身油漆色澤、一律、……車內不准亂貼廣告、……車外不得懸掛招牌、……各車行駛時間、應依時刻表行駛、不得中途停站、售票員應自行設法改善售票制度、……不得稍有延誤、八、司機售票員應穿着制服、不得吸烟談話、服務應嚴守紀律、開車時間、致滋危險、

各縣營業稅 明年開辦

【南越社】粵省政府自實行禁烟賭後、每年損失數千萬之鉅餉、故對于一切正稅、有積極推行之必要、頃據政府以營業稅開辦數載、而限于省市大鎮、各縣尚未施行、殊欠平允、聞該會已著手草擬各縣營業稅推行方案、準備明年一月開始辦理云、

市府職員 嚴厲考勤

【中央社】市府對於所屬機關職員工作考勤、極為注意、昨經將職員考勤規則重新修正、並由市長嚴令各職員切實奉行、修正廣州市政府職員考勤規則如下、第一條、本府辦公時間、上午八時至十二時、下午二時至五時、但遇必要時得變更之、第二條、本府各職員須按時到府辦公、不得遲到早退、第三條、本府各科室處會設簽名簿、每日上午八時半及下午二時半各職員簽到完畢、由各該主管官核閱後、呈秘書長、本府直屬各課……簽名簿于簽到完畢後、由秘書處核閱、第四條、……各職員均應親筆簽名、不得由他人代簽、違者以曠職論、……第七條、……不到府辦公而不請假者、以曠職論、應予記過、受記過處分至三次以上者、降級或免職、第八條、職員無故遲到或早退、每星期在二次以上者、應予申誡處分、至二次以上者以曠職論、第九條、職員請假規則另定之、第十條、本規則自核定通告日施行、

市立醫院一分院 明日起收容烟民
入院費五元每日膳費四角

【中央社】本市市立醫院第一分院、前經奉令籌設戒烟部、收容烟民施行戒烟、當即擬具計劃及開辦預算、呈請核示、並擬于十一月一日起開始辦理、詳情已誌前報、預算向待審查、前未能如期成立、現該院以烟民登記業已開始、又以戒烟醫院之成立、尚需時日、為利便烟民起見、特將院內二樓病房先行劃撥一部、作為自願投戒烟民之用、一切布置、均已就緒、並定於明(十六)日開始收容烟民、[illegible]勸投戒烟民、所有入院費用儘量減輕、每人入院費五元、膳費每日四角、即可斷癮、且室內尚有各種娛樂設備、以資烟民消遣、

警察挨戶派發戒烟証單

【另訊】省會警察局、自奉令舉辦烟民登記起見、特令由各分局按戶派發戒烟證明單、上書「為負責證明本戶店並無未登記之烟民、如有偽詐隱匿、願同受禁烟治罪條例之制裁、謹呈廣東省會警察局某分局、證明人戶主司理簽名蓋章、地址某某路某某號門牌」、各分局奉令後、昨十四日已派員警前往各商店住戶挨戶派發該項證明單、各戶收到此單後、須即塡妥繳回各該管分局存核、各烟民自盼厲行強迫登記後、連日已紛紛前往各登記處登記領證、

簡訊

□粵漢鐵路管理局副局長兼營業處長周鐘岐、來粵公幹、已偕同該局職員數人抵省、在省逗留數日、即行北返、

□警察局以近來居民尚有多數惹火物、飭所屬各分局長、轉飭該管各段店戶、以防火患、

□銓敘部頒到法官審查銓敘辦法、昨高等法院轉飭所屬知照、

□憲兵司令李江、將司令部存儲之殘舊軍餉三百五十張、贈送孤兒院、又范其務夫人捐助一百元、新興夫人捐二十元、梁子光夫人捐三十元、唐務坤女士捐十元、梁定慧女士捐五十元、均用以購買衣服、以備冬季孤兒禦寒、

□粵漢路西村修機廠、下月開工興築、現經收用民地、填山、工程人員內[illegible]、

□本市報關業公會、昨(十四)日致函粵海關稅務司、請再展期執行入口貨物加蓋嘜頭刻章、

□廣州報界旅行團、十一日分甲乙兩組出發、甲組遊韶關、遊南華寺、乙組遊新會城、江門、業于十三日先後返省、

□張之英于十三日由港乘加拿大輪北上、先行赴滬、再入京轉赴北平、天津等地考察、一個半月左右即返、

各地通信

長江水勢大跌　安蕪間航行困難
大輪行駛不愼時虞擱淺　蕪湖內河小輪相率停航

【蕪湖快信】今年長江水勢大跌、因秋後乾旱無雨、時間較曩昔提早、然其跌落之程度、以蕪湖與安慶間之水位計之、更開空前之紀錄、蓋據九日蕪海關巡江司報告、蕪湖安慶間水位爲十七‧四英尺、安慶至九江間爲十五‧四英尺、與去年同時間水位、各相差十五英呎有奇、以致此段江道

大有變遷

、大輪之航線亦累易、連日據海關公告、以蕪湖上游之隆洲及馬當、及小孤山一帶之浮沙、最易爲航道之碍阻、淺沙露、大輪擱行駛稍一不愼、南有輪淺之虞、是以此項報告、航行界極爲重視、每次過蕪必向海關探詢、以卜安全、同時自漢下駛之輪、於經安慶後、卽停止夜航、靜待天明啓碇、以致各輪行抵蕪時間、恢較往昔遲五六小時、招商局各輪、係與江南鐵路辦理

水陸聯運

旅客到蕪、卽上岸改乘火車前往京滬、其他貨物、亦然、在此淺水期內、上游航運固不無影響、但蕪地却因緣時會、航界反大得其利、（一）爲上江水淺、吃水逾十公尺之大輪抵蕪後、卽不能繼續上駛、無形中以蕪埠爲中心點、將貨卸下、改用駁船拖往、卸駁工人平添數千、各棧房及蘊

情形特殊

船貨如山積、（二）按照歷年習慣、各輪公司例於十二月初會議一次、加收上江貨運水脚一成、名之曰淺水費、今年時未交冬、以提早實行、至上江貨運則因種稱關係、比往年增百分之七十五、各輪噸位、或須成告不敷、可見貨運之踴躍、要求農產豐收所致也、此外蕪湖附近內河亦因水淺不能行駛小輪、如南陵東壩、郎溪等班、俱於上兩週先後停航、巢湖班祗能駛三河、合肥班竟予放棄、此乃受淮南鐵路之影響、不當惟是、蕪宣等班亦以江南路通車營業慘淡、所餘之大通班輪尚可維持、勞資間又以細故誤會、陸隆輪更易職員、迄今未決、尤屬航行界不幸之厄運也、（十一月六日）

楊永泰被刺案
某外報所載有意誣陷　全案偵訊終結卽公布
何成濬報告

【中央社漢口通訊】駐鄂特派綏靖主任公署、於九日上午九時、舉行總理紀念週、到全體官佐、由何主任主席、並作報告、對於湖北省政府楊主席遇刺逝世事件、有所說明、其報告詞如下、

楊

故主席到鄂不及一載、興革甚多、如能假以歲月、政治必可踏入坦途、湖北乃不幸、竟有此損失、五日之變、絕非一家一個人之損失、爲國家很大的損失、楊主席剿匪黎策、很有貢獻、追隨委員長勞、著有勛績、故全國仰慕、更大的不期將有鴻猷貢獻、

自

此不幸事件發生、外間揣測、紛紜不一、某某疑某主使、四將嫌疑、佈置某某、且四日某外國報紙參議本署、卽當以本人與某報、在偵察內、自八影射、明白辯駁、楊案正在偵訊之中、非久自宜明白於一切、故不用卽予消滅以對謠言、未必能予正兇、以流言各以當事者、實之場補獲、辦人員正在努力協助、地方當局之與、各省市承先復、

人

來理求于亦義守此歸安字做得無各當紀納各分、義、一事過位般知律項起守一、心國大、四、及般廉之訓來己方但世家、總字再各以恥訓條、、面另道與所要上求部委、條、可安似一衰以在有着隊員負相若以分有方、存本想功講長責勗用說守消面、保亡人心、、話明任勉成就己極、甚向安先對、禮、、語是四的實于

確餘冀報傳於不恥在、又其生人方異以捕爲有立之于、秋、與之言此屑辱所正達素事格而增紫風一理場來販、蓋惟大造、案爲、不義其所邀、是加亂捉個智、、夫、值有獄謠則發、爲惜在升不功倘無國朱影現的以均走凡者本、作國新、、似生或稍、所官快、竟異難、、代判冷應卒百、人、高家求本多竟以不具是不發之想利出的一以國斷靜站、在國不、官危此人方有後敢良誠顧財對藉用會嚴方無民、頭在偶位難能、積急言門羅人、爲知人、之方此機自重而爲、方腦公值、至已、多存之嘆爍借道、者類私目、誣會己、是有如不、正事下此于、金亡不之、外路而所之德的而陷、的一無、其愧作的變至、言

糊、途究、、何、決所、不用、出、此、

性

本人不能不言、凡者百人、在國不能位難、至已言此于、事下正、變至、以均走卒應站、冷靜判斷、代國民、頭腦、方爲、如不、的、以一個、的、出現、影朱國無倘、功不升在、其、夫、智、個捉亂加、是、邀所、其義不、爲、案…

後經分別審究、犯主從各犯名業已分別確定、大部份均屬二三者、並已立卅四、歷年、罪刑兩旅、已均有所屬軍人、實則事務涉嫌、因部與駐軍、旅之勤務、人員所用兵辦事、書明、其他職務、被帶携、出早、國報紙載有所…之方智非理早辦、成事地實、有理…侯以偵訊終結、與全國人共見、當不容再有…一明露、…贅述、

軍擴景氣沸騰中
日本之鋼鐵問題
鑄鐵荒之深刻化日益明顯　且看自給自足之計畫如何

【本報東京特約通訊】鋼鐵業戰時體制之重要性、乃在自給自足、此無待言。然日本未得鐵礦資源之厚惠、此彼邦人士所深引爲遺憾者也。其鐵礦僅足供給需要之三十「帕森」（卽百份之三十）、餘則須仰給海外鐵之輸入者、亦佔六十「帕森」也。縱令鑄鐵之生產額在最近數年間有顯著之增加、如昭和七年（卽民國二十一年）爲一百十七萬三千噸、昭和十年爲二百十一萬一千噸、其增加之數、且一倍、然需要之激增則尚在生產增加之上也。卽昭和七年全需要數量不過一百六十二萬四千噸、需輸入四十五萬噸、內外使用亦增而昭和十年之需要已達三百八十萬二千噸、已足輸入至九十七萬一千噸矣。（又本年上半期之生產額日鐵公司爲百零二萬二千噸、其他四萬七千噸、合計百零六萬九千噸、比之前年同期之實况增加二萬三千噸、而輸入亦從五十一萬噸減少若干。此乃昭和十年、鑄鐵需給遲鈍、維持平衡、輸入因得抑損也。）

觀之現在鑄鐵供給之分野、商工省堅持日鐵中心主義之建議、同時低抑價格、向來鑄鐵共販之一元的統制自去年七月以來已成爲二元的統制、卽日鐵公司供給本公司鑄鐵、印度之彭加爾鑄鐵蘇聯鑄鐵、澳洲鑄鐵；鑄鐵共販公司則供給滿州鑄鐵、印度之班地鑄鐵、達滓鑄鐵。此其結果、日鐵公司對于鑄鐵共販、遂不能如施行一元統制之時、得根據需給之推算、負絕對之責任以供給也。鑄鐵饑荒之端、實肇於此。

★　★　★　★

激增、卽今春以來、乘世界軍擴之流波、遂至需要饑荒、艱苦保持之需給平衡忽被破壞、因是鑄鐵鐵有之兆、日復一日、其相愈顯。一方面外來鑄六十漸炙飛騰之勢、同時四十元之屑鐵亦暴漲至價之元、從來使用屑鐵之二三流製鋼公司、對廉價鑄鐵需要超出、大加購買、公司七月至九月、供給二十二萬七千噸、四十一萬五千噸、尚不足十萬噸、鑄鐵饑荒之狀、遂更形重大。

他方供給輸入鑄鐵之共販公司、每噸二元、因籌算關係、七四月至九月間、供給元半、不得已將輸入鑄鐵物資之價值固定於十九元半、增力阻止、十七元半、均集中於製鋼用之鑄鐵、爲當然之事。需要緩和、世界各國對大鑄鐵定購需要增大、因此交涉終不易進展也。出賣、鑄鐵饑荒、然惟日益深刻、不易得、如原料不足、鑄造業者已陷於無可如何之境、大量之定貨、不惟不能肯接受、

日鐵公司爲謀鑄鐵之需給自足、有所謂五年計畫（至昭和十六年三月完成）。其目標、乃以日本全部鑄鐵產量、計畫增產爲六百萬噸、此則五百五十萬噸之比、預定達到、其餘百五十萬噸、由日鐵公司擔任。鑄鋼產量則四百萬噸、約五十萬噸、七十萬噸、已建設鎔礦爐、日本計畫生產之一百萬噸、四年中擬於三年後完成、等均已達、則爲年來之鋼材、亦於野部造船、第二次計畫、總四十萬噸、過渡期間、供給自主、日鐵當設立鑄鋼廠、鎔礦爐心望擴張自給、然亦不足、最堪發生之反對、承認其本日目者、亦足見其計畫之力量也。此主義之轉換、或爲政策之轉換、不得已之事。（十月廿八日湯水）

鑄鐵荒之價格、窮境之對于鑄鐵、日鐵公司此實使鐵饑荒且趨於惡化也。此事終以至高價、已訂定七萬五千噸價、一月以來、商工省起草輸入鑄鐵公司、與蘇聯、訂約自十二月至十月、每月一萬噸、不容不得、因此長期契約、價格平均每月增加高價、以緩和當前鑄鐵饑荒之方策也。

地方簡報

南海

●南海縣長范其光、兼佛山各路、成完、縑縮、務社會接巡、子重任前、征收新視任、之文以地方縣治、交通視察到佛山南約、以重視即經濟、建路各鄉路、交通視察、及各長堤路、紙塘路、未完成各鄉村、鄉路面、造路軌、建築工程、亦以淸徵欠繳、…

台山

●台山縣府召開冬防會議、縣府近以冬防時屆、爲治安起見、特定期集于本月十八日、於縣府禮堂舉行會議、討論善後冬防各項、以便呈報、…

新豐

●新豐縣府召開修路會議、以議該縣修路、縣政府經費無着、路未修、善後派員浮豐各路、亦多未完成、該縣公路修理工作、建築各路、修築費用、……以利交通、各鄉戶人等、繳款收捐、……

恩平

●恩平縣自新生活運動推行以來、縣長力謀整理、…各街道、商戶不得擺賣、…設定各路賣谷場……

梅縣

●梅東橋捐得鉅款、梅縣東橋自建築以來、…該橋因大水冲塌、…熱心人士發起募捐……

惠陽

●駐惠陸軍一五六師捕匪、惠陽縣屬有匪黨、…

陸豐

●陸豐縣府舉行淸潔運動、…

瓊崖

●瓊崖禁私煙、…

揭陽

●揭陽縣法院長、…

饒平

●饒平縣禁煙委員會成立、…

博羅

●博羅縣訂定聯防條約、…

趙大光燕窩精

兒科特效良藥（一主治兒童　精神頹喪　食慾不振　面色青黃　身體孱弱）
每包僅售一毫（能使兒童　胃口增加　伶俐活潑　保持健康　快高長大）
廿六年日曆　隨貨附送
廣州十八甫北　趙大光藥行廣告

律師李國英代上海雷天一六神水藥行啓事

現據上海雷天一六神水藥行廣州分行司理雷舜孫到稱現查市面有僞六神水發現請本律師設法禁止以絕假冒而維信用本律師有保障該藥行名譽信用法益之責特代登報通告仰各購辦家希爲注意辨別免受其害
查眞六神水之藥味濃厚而效速內部之招紙壓有花紋所印之中西文字及花邊認眞淸楚
假六神水之藥味淡而力弱內部之招紙無壓花紋所印之中西文字及花邊非常粗劣
眞六神水之辨眞券用凹版製印字畫淨凸色鮮紅其券背之細字及花邊非常玲瓏
假六神水之辨眞券用雷版製印字平坦色淺淡其券背之細字及花邊非常朦混
眞鶯膏寶丸俱是原瓶售出方爲正貨近查渡船有冒充本行之講生將鶯膏寶丸拆散零沽平價
假六神水留心一辨便知眞僞各購辦家及用家希爲注意辨別免受其愚利己利人功德無量
兒售畫廊偽丸購用　諸君請勿受其愚

救急扶危　六神水　專治風痰急症霍亂抽筋疴嘔肚痛四時感冒六畜瘟疫特效
乾坤正氣　鶯膏寶　男服金盒添精固腎補助戒烟　女服銀盒專治經痛暗病白帶

趙少昂主辦嶺南藝苑美術科徵求男女學員　苑址惠福西路溫良里畢公巷雷天一藥行側　電話一四一六〇　簡章函索五分

福音

歡迎閱者投函閱道　福音小冊

兩條門路

引到滅亡之路——
門是寬的，路是大的，進去的人也多。
在這門路中，可以放縱情慾，任意妄爲，吹嫖賭飲，作奸犯科等等罪惡。芸芸衆生中，進去的人極多。但到了結局就是滅亡。

引到永生之路——
門是窄的，路是小的，進去的人也少。
在這門路中，必須誠意正心，悔罪改過，遠離惡事，敬神愛人。門雖是窄的，路雖是小的，但到了結局就是永生。諸君如果你是走在引到滅亡之路上，馬上轉回轉回吧，何必死亡呢？

（基督教廣告佈道會）廣州市淸水濠三十四號

曾靄民戒烟藥水

代癮藥）功效卓著　戒烟諸君　祈爲留意

本醫師戒煙有二十年之經驗所製戒煙藥水乃根本消除體內積毒（非如市面之

買藥戒（日癮一錢購服四元的一罇或二元的二罇二錢癮服八元的一罇三錢服十二元的一罇必斷癮）
留醫戒（日癮一錢者共收房膳藥費注射費共二十五元加癮一錢增收十元如不斷癮原銀奉還）

留醫院　永漢北路一五九號（電話一式四八八）
發行處　廣州財廳前昌興街福仁藥房

梁財信匡博堂醫生老手藥品實際

惠愛東路城隍廟前
藥味濃厚酒氣芬芳不膠不淡藥酒之王
醫生梁赤別號匡華精醫跌打統理筋骨中一切風痰濕火症
著名跌打風濕藥酒

廣州謙信洋行總經理　各處藥房均有代售
廣西全省經理梧州居仁路五十二號和興號
四邑石岐江陽經理：江門蓬平路九十號協和藥行

國際

西國民軍 攻馬德里新策畧
採重重包圍勢飛機四出轟炸 西政府大舉反攻圍城國民軍
謠傳義大利退出不干涉會不確

【海通社十四日巴黎電】西班牙國民軍司令部某參謀對巴黎晚報記者言、佛郎哥上將原定攻馬得里之計劃、以爲集中兵力、一鼓作氣、便可長驅直入、惟最近因鑒于政府軍死守情形、逼得變更戰畧、對馬得里將重重包圍之、若非有重大事故發生、則決採此策云、

【中央社馬德里十二日路透電】最近由瓦倫西亞返此之西班牙外長伐育今日藉長途電話、與駐倫敦西班牙大使通話、對報載政府已下令大舉反攻圍城之國民軍消息、予以徵實、總理勞巴里勃亦返首都、今日視察京中政府軍各陣地、并與各參謀官協商一切、於陸軍部發表公報稱、首都右翼之政府軍、雖受敵軍抵抗、已克復各目的地、同時西班牙南部之愛斯特波那至瑪拉迦陣線、仍在激戰中、國民軍屢遭政府民團擊退、據昇入桑羅克醫院之國民軍受傷兵士聲稱、政府民團現具有野戰砲與其他外國製造之近代武器云、國民軍塞維拉提督號、現往返於直布羅陀海峽、每次輒載有槍枝子彈數百箱、子彈即由火車運往郎達、繼由運貨汽車運交馬德里前線之國民軍、最近六日中、由休達丁抵西班牙之軍隊、共達萬人、據國民軍某高級軍官稱、國民軍總司令弗郎哥、尚需生力軍二萬人、始可攻入馬德里云

△△馬德里 空中大戰▽▽

【中央社馬德里十四日路透電】今日有飛機廿七架、在馬德里從事天空大戰、政府方面之飛機、謂曾擊落國民軍之轟炸機與戰鬥機五架、國民軍飛機若干架出現天空時、政府之高射炮、即向之射擊、但諸機立即逃出射程之外、同時、市民怕料炸彈將如雨下、急避入安全處所、而窺視己屋之情況、旋見政府飛機十五架、飛出驅逐國民軍飛機、於是市民復敢外出、當時有飛機一架、佇失戰鬥力、但至政府飛機重行集合時、始悉此二機乃屬國民軍者、國民軍飛機自覺處境困難、因即退走、後經政府宣佈其中復有四機爲政府飛機擊毀云、

△△國民軍 發表命令▽▽

【海通社十四日蒲爾各斯電】國民軍政府在公報發表下令取銷馬得里赤政府所設之法院、該報幷另發表一命令云、前在馬得里之政府、現在瓦倫西亞之政府、所有其在本年七月十八日以前所頒行之法令、違背國家利益、故國民軍政府、認定有取銷之必要、

△△義大利 表示態度▽▽

【中央社羅馬十三日哈瓦斯電】西班牙內亂不干涉辦法調整委會、最近曾定組織兩監察委會、在西政府軍及國民軍轄境內、分別監察各處海口海境飛機場、據此間消息靈通人士所稱、義政府對調整委會、此項決議、自當予以尊重、且義國亦幷無退出調整委會之意云、

【海通社十四日羅馬電】義大利在國際不干涉西內戰委員會攻擊蘇聯後、謠傳意將有退出該委員會之說、惟據此間負責方面稱、意將俟蘇聯之答覆、及委員會之決議、方有表示、至于紐織海境關卡監察委員會事、意亦未有動議、

法政府拒絕 減短軍役期限
衆院通過國防充實計劃 法國繼續不干涉西內亂

【海通社十四日巴黎電】自法共黨議員攻擊國防部長達拉第、要求縮減強迫軍役期限後、昨衆議院委員會、以廿八票通過任信案、共黨議員五人、未有投票、達拉第演說、復言處此時期、實無減短軍役之可能、并謂軍隊與政治有分離之必要、該委會表示希望達拉第竭力發展國防計劃云、

【中央社巴黎十三日哈瓦斯電】衆院陸軍委會頃通過動議案、對國防總長達拉第所提出之國防充實計劃、無保留的予以核准、贊成票廿八票、此外僅有五票棄權、均屬共黨議員、該動議案內聲明、就目前國際環境、則減軍費、爲勢所不能、又謂陸軍軍人、不應干涉政治云、

【中央社巴黎十三日哈瓦斯電】總理勃魯姆頃接見參加人民陣線之急進社會黨社會黨共產黨代表、當經重行聲明、政府決當繼續保守不干涉西班牙內亂之約束、雖共黨加以壓迫、亦所不顧云、各黨代表、當即表示贊成總理勃魯姆之政策、其中惟共黨代表、則堅主政府對西班牙政府必須在貿易及交通上恢復自由云、

波蘭日報評 外長赴英 所得結果

【海通社十四日華沙電】波蘭日報爲波蘭外交部之喉舌、著論波蘭外交部長碧克此次前往倫敦、與英外交當局談判國際問題與英波兩國問題、畧言此次所得結果、足堪注意者有二要點、一爲兩國對於從國聯之機構而樹立和平有共同之認識、二爲英國所發表之對洛迦諾問題、該報復言、英波兩國一致認定反對派之組織國際集團、使國際間之合作、無從實行、此舉實足以增加未來大戰之危機、英國之宣言成立西歐協定時、將必顧慮及波蘭之利益、此舉足見外長碧克之赴英、有顯著之成功云、

義進行開發 亞國經濟

【中央社日內瓦哈瓦斯十三日電】義大利參加阿爾巴尼亞國經濟開發、近來日見增進、按之國聯盟約第十八條、國聯各會員國所訂各項條約、均應送交秘書廳登記、最近有義亞兩國所訂大批協定、送來登記、其中有一協定、規定由阿爾巴尼亞政府委托義國公司、進行開發阿國之奈拉索港云、

美將于中途島 建空軍根據地
日極重視并感不安

【同盟社東京十四日電】日本軍事當局頃接美國將于太平洋中心、重要戰畧基點中途島建設有力空軍根據地消息、極爲重視、因美國依然不肯放棄對日作戰、由中途島之建設、根據地將從海威夷前進八百哩、取東由中途島、北由阿留地安、南由菲律賓之呂宋島、以包圍日本之體勢、故美國空軍若進至中途島、則與東京之距離將縮短至二千哩以內、在此待機之美國空軍大型水上機、對日脅威極大、故日本當局對此事件、極爲關懷、且有講求萬全對策之必要云、

【同盟社華盛頓十三日電】美國陸軍技術部長馬坎少將、依其應付太平洋無條約時代之見地、向陸軍部提出于美陀威島建設容軍根據地案、該案已即交下院討論、聞其內容如下、、一、於美陀威島東北端洋上、築防波堤、建設廣千二百平方呎、水深二八呎之空軍根據地、二、建設費五十萬美金、維持費年額一萬五千美金、

【同盟社華盛頓十三日電】美國海軍部對于中途島建設空軍根據地、陸軍部已表示全幅支持、十三日聲明如下、(一)海軍省對于中途島、建設水上機根據地之建議案、已表同意、(二)該案雖祇爲商用、然該根據地、依國防上之見地、有其價值、固不待言、(三)原案雖對於水上機之集結、太過狹隘、然海軍對於軍事上有價值之一切工作、自當加以充分關懷、

國聯盟約修改問題

【中央社日內瓦特派員通訊】自阿根廷政府提出盟約修改問題後、本年七月一日國聯大會時、曾作初步討論、幷於四日通過一決議案、交行政院照會各國於九月大會以前表示意見、迄九月間第十七屆大會開會時、用書面答復者、已有二十餘國、其餘未作書面答復之國家、已均由其代表在第十七屆大會中直接陳述、其中有的不免涉於理想、爲眼前國際形勢所不許、例如紐西蘭之提議創立國際軍隊、以保障盟約、或會員國各出軍隊一部分、歸國聯指揮、記得從前法國曾有此稱之主張、論者每議爲過於理想化、同時、即使能以實現、將來之指揮權利、是否純粹屬於國聯、頗成疑問、就眼前國際情勢觀察之、倘使該稱理想、能以實現、結果恐不免造成大國家保障本身的工具、適等於爲虎謀皮、不但不足以保障盟約、及陷國聯於更危急之情勢、尤易造成把持操縱之局面、有的主張增強盟約第十六條之制裁辦法、凡地理上毗連之國家、各相締結軍事互助義務之公約、所謂區域互助公約是也、然而此種公約之締結、是否應由國聯制定強迫締結之辦法、抑各關係國家有保留或自由訂立之權、未見有具體的提案、主張訂立此稱公約者、各大國之意見大同小異、然而此種公約、若不由國聯制定強迫締結之辦法、恐強國對於弱國是否願意締結或有無締結之可能、不免又發生困難問題、有的對於行政院一致表決之辦法、主張修改、凡和平感受威脅之時、盟約之制裁辦法、不必經行政院「一致表決」即可施行、以免侵畧者利用其一票的機會、逍遙法外、故遇有盟約第十一條第一節之情勢發生時、行政院經過三分之二之半數通過、即可執行、此種意見、蘇俄法國英國亦大同而小異、此外亦有主張維持盟約現狀、不加任何更改、惟主張盟約上所規定之減軍辦法應切實付諸施行、尤注意於各國應行減軍以求平衡、北歐國家如瑞典挪威丹麥可爲此種意見之代表、更有主張確定盟約第十條與第十六條之關係、以貫徹國聯盟約巴黎公約及南美國家所締結之各種反對武力侵奪的公約、代表此項主張者、爲阿根廷、而英國之意見、除上述與蘇俄法國相同之點外、尤認爲盟約應與各稱和平條約分立、並應修改盟約第十九條之情節云、至于我國政府之意見、業於大會開會時送達國聯、國內各報已有登載、故不重費、國聯大會已決定由總委員會開會討論、該委員會之開會日期、已規定於本年十二月七日、吾人甚望各國代表、屆時表現合作的誠意、以便主張接近、而趨于合理化與實際化、不致於使改組不成、畫虎類犬、反而容易造成歐戰前之割據局面也、

世界陸軍統計

【華南社上海十四日電】國民社日內瓦電、國聯秘書處、今日發表統計稱、全世界現有陸軍共達八百一十萬人、較世界大戰開始時、約多二百萬人、半軍事性質之團體、如德國國社黨衛鋒隊、及意國黑衫團、尚不在內云、

巴特里克談 來華工作 倍感興趣

【中央社倫敦十三日路透電】最近被任爲輸出信用擔保局駐華代表巴特里克、今日語路透記者云、本人對於日後抵華後工作事、因各方意見、余均有歡迎表示、故倍感興趣、除各報之評論、一致贊成之外、全國大小商業機關、自英商業聯合會以降、無有不電賀巴氏、并預祝其前途之成功者、巴氏又云、各方面種種熱烈情緒之表示、其目的所在、決不僅希望中英貿易之增加、而實頗見中英友誼之日趨強進也、巴氏近日除分訪駐英國之中國官方作長時間之晤談外、更前往中國協會向中國留英庚款學生四十餘人發表演說、當時各學生皆提出各種問題、叩詢巴氏意見、并開茶會招待、巴氏盛稱此次茶會之愉快、并稱、彼曾接到一部份中國學生之來函、其中更有一學生希望巴氏至南京時、與其家屬相會晤云、巴氏目下正從事研究關于中國之書籍、每日赴輸出信用擔保局辦公、以便對中國商業之各種情形、獲得相當之經驗、據聞巴氏已定十二月九日攜其夫人乘大英公司郵船起程赴華、

羅馬宣傳 匈國重整軍備
并無敵視他國之意

匈義報界評論三國會議所稱、顯係針對此說而發、

【中央社羅馬十三日哈瓦斯電】消息靈通人士頃說明義奧匈三國外長會議、對匈牙利要求軍備平等權利、加以贊助、乃因歐戰以還、匈國迭受不人道之待遇、如軍備受有限制凡十一章、故主張加以糾正、此種主張、并無敵視任何他國之意、總之、匈國一日實行重整軍備、亦必出以循序漸進之方式、俾各鄰邦得以參酌匈國軍備實力、而調整其本身之軍備云、

【中央社匈牙利京城十三日哈瓦斯電】京報頃評論義奧匈三國外長會議所得結果、稱匈國獲得義奧兩國之贊助、及德國之同情、其所處地位、已極鞏固、故匈國重整軍備之計劃、各鄰邦實際上已無從加以反對矣、總之、我國對於多瑙河或任何其他問題、當俟平等權利獲得承認之後、始可與鄰邦進行談判云、

【中央社羅馬十三日哈瓦斯電】義國各報對於維也納會議所得結果、賡續加以評論、言外之意、似以爲維也納會議、曾經商定匈國重整軍備之舉、若在歐洲引起嚴重反響、則義奧匈三國、即刻成立軍備協定、以資應付、中如某報謂、義奧匈三國完全了解其所負責任、不論今後事勢如何進展、三國行動、亦期完全歸於一致、按外傳脫利亞農條約(歐戰對匈和約)軍事一款、若果片面加以修改、則小協約各國、以備採取報復手段、某報

蘇聯嚴密 監視外國遊客

【海通社十四日華沙電】莫斯科消息、蘇聯政府、自於日前將外國人多名拘拿後、對於外國遊客、大起疑心、有外國人到俄遊歷者數名、被俄國秘密警察秘密監視、遊客等常常被傳至警署、并須將所備之文書呈出、經嚴密查詢無訛、然後釋放、雖六七歲之孩童、亦以政治問題詢之、各國遊客可居之地、一啓警察當局之疑、即施行嚴密搜查、及拘禁之、外籍人之留俄而居於莫斯科者、亦常有在莫斯科以外被拘、

英陸軍部 新編防空炮隊 保護倫敦空防

【中央社倫敦十三日哈瓦斯電】陸軍部頃宣佈新編防空炮隊三隊、防空軍七營、以增強保護倫敦之防空部軍隊、担任倫敦防空之務、但其軍官士兵、缺額頗多、計軍官缺額一百九十二員、軍佐士兵則缺額一萬三千二百四十一名云、

羅馬尼亞 更動海空部長

【海通社十四日不加勒斯多電】泰泰里斯柯內閣之整軍計劃、已有重大轉變、國王加洛爾星期五日命令、升任航空部次長爲海軍航空部長、并任命軍事名家二人爲該部秘書長、

法叙條約 定期簽字

【中央社貝魯特十三日路透電】法國與拉山特訂條約、已定今日簽字、法國與叙利亞之條約、則定十二月一日簽署、自此以後、此二處由法國代管之近東領域、皆將一變而成爲共和國家矣、

但澤偽德旅犯 被判入獄

【海通社十四日但澤電】前在示威運動中毀辱德旅之八犯、已被判決、主犯古勞斯基、入獄九閱月、判詞謂該犯純爲逦米及但澤運動煽惑所致云、

英女警監抵德 考察警政

【海通社十四日柏林電】倫敦女警總監皮托夫人、昨抵柏林、考察女子警政、并將于參觀女子工役營後、前往華沙云、

李球光牙科
葆光牙科事務所
惠福東路二十四號二樓
用最新德國儀器近代科學方法鑲牙及治療全部口腔牙科
(剪持該廣告得享照定價八折交費權利)

丁卜解決了睡的問題
舖在財廳前昌興街 電話一六九七五

人生行樂耳，給你半世慰安和休息的床鋪怎能不把它弄好一點？爲着這個問題，丁卜早已準備了許多舒適的物品被褥蚊帳枕墊等……供你享受了，它包你喜歡的，如不合用，可原價十足收回，這就是廣東話平夾靚的証明啊！

被褥：絲棉被 鴨絨毛被 特製棉胎 褥全絲織 花被面 刺繡被面 床褥綫綉或印花床布

蚊帳：原幅無骨洋珠羅 織花羅 幼紗羅 全綠全蔴羅布 精工縫製絲綢蚊帳

枕墊 衽簾：美術剪案或名畫綫綉枕墊衽簾 漆布木棉枕 氣枕 指甲枕巾 印花窗簾布

欲求子女健康請即用
標準煉乳

鷹嘜牛奶

風行六十多年 奶質與時俱進 適合最高標準 名譽領袖羣倫

附設育嬰法指導部 聘高輝德醫師主任 免費檢驗兒童健康 各界嬰兒一律歡迎

分設
(一)廣州沙面法界二十號
(二)西瓜園豐寧路女青年會內

廣州企公牛奶公司謹啓

長庚
國貨香烟 大贈送

每包壹毫

凡積存吉包八個換贈精緻鉄烟盒壹個

凡積存吉包十六個換贈精美(朱子治家格言)名畫壹套(計四幅)或名貴電木烟盒壹個

掉換處 本外埠代理

中國華東菸公司出品

冬防開始 憲警隊巡查市區

注意檢查旅店及娛樂場所

憲兵司令李江、警察局長李潔之、現以冬防期近、爲維護治安安謐起見、連日已積極籌備防務、除遵照去年辦法辦理外、並由今(十五)日起、分派憲兵保安隊不分晝夜梭巡市區、以防歹徒滋擾、同時警察局並分飭各分局、加派武警扼守各交通要衝、晚間則嚴密檢查各公共場及旅店妓院娛樂場所、如認爲形跡可疑者、則予以嚴詰、或帶局問話、以資緝密、

◇規復入伙保證 原係防範間諜◇

【本報專訊】本省省會暨省外各通商口岸、凡遷入居住、須要舖担保、已見廣東綏靖公署通令省會警察局暨各市縣遵辦者、案、茲據某要員對記者解釋、規復本案原因、純爲防範外人潛入本省、各通商口岸充作間諜、查本省爲革命策源地、又爲國防重要區域、自遠東風雲緊急、時有外人潛入居住、或借故生事、或偷攝地形、其情形尤以汕頭及南路、海口諸處最爲複雜、故不能不有相當限制、查本市自取銷担保入伙証後、自外遷入居住者雖多、然良莠不齊、況又值冬防時期、難免不無奸宄潛入、當在取銷人伙證之時、省會警察局對於外來居住者已令分局格外注意盤查、凡報入伙後、必再派警馳赴該宅向戶主盤查清楚、是否某國人、然後始給入伙証、然尚恐疏虞、究不如規復担保入伙、較爲安全、然雖有担保入伙、但仍飭由段警注意盤查、以防間諜潛匿云、

永漢公園陳列北海巨龜

(昨十四)日陸軍第一五九師步兵第四七五旅第九五〇團團長林偉儔、以該團駐防合浦北海時、冠頭嶺捕獲體重一百五十餘斤之海龜一頭、特贈送永漢公園陳列、經該園管理員飭役陳列噴水池邊、連日觀者如堵、

黃傳國昨接任士敏土廠長職

建設廳西村士敏土廠前任經理劉鞠可免職後、改派廣東省營產物經理處上海分銷處經理黃傳國接充、黃氏于十一日由滬起程來粵、十三日下午抵省、晉謁劉廳長後、旋于昨(十四)日晨八時、先行到廠視事、至就職日期、則另定期補行、是日上午九時許、偕同該廠洋工程師職員、及建廳視察李寅忠等、巡該廠各部視察一遍、并發出視事佈告、

市民衆團體 圖記印模 須呈市府備查

【中央社】廣州市社會局、昨奉市長諭、著令飭本市各民衆團體一律將圖記印模呈轉來府備查、社會局已遵令飭各團體於文到三日內印就圖記印模一份、呈繳到局、以憑核轉市府備查、

王廳長昨演講 國民經濟建設 —與國防關係—

【中央社】昨(十四)日下午八時國民經濟建設運動委員會廣東分會請民政廳長王應榆在本市無線電播音台廣播演講、題爲「國民經濟建設與國防關係」、

保安處第三科今日開始辦公

廣東省保安司令部保安處成立後、對于整理本省各縣警衛隊、經積極進行、所有編配訓練一切綱要、亦經擬就、一俟軍委會核准、即可施行、該處第三科林科長恢、定今(十五)日到任、開始辦公、科之下設兩股、辦理科內事務、

審計處 設處務研究班

【中央社】廣東審計處長謝贏洲、爲提高所屬職員辦事知識、促進工作效能起見、特設處務研究所、由該處第一組組長殷宗武主講、由本月十三日起、每日由下午四時至五時爲講授時間、凡該處職員一律須參加聽講、

收回電力公司附股 市府訂定辦法

股銀百元照十八元收回 十二月一日起舉行登記

市政府爲整理市營事業、顧恤民艱起見、決定將年前電力公司附股收回、昨特訂定辦法、公布實行、茲將辦法錄下、(一)每附股股銀一百元、照十八元收回、(二)本年十二月一日起至十二月三十一日止、爲登記時期、凡持此項附股者、即携同帶收附股之電費收條、到本市長堤電力管理處、或廣州市立銀行及其辦事處、聲請登記、(三)二十六年一月十五日起至二月十五日止、爲付款期、凡持有此項附股者、携同經已登記之帶收附股電費收條、到廣州市立銀行及其辦事處或中國銀行領款、

西村新電力廠 明年二月竣工

本市西村新電力廠籌備多時、全部建築工程安裝機器、各種工作、明年二月底即可完全竣工、至於供電問題、因發動機器偉大、需電頗多、若由舊廠直接供電往該廠發動機件、必須安裝桿線、費時頗久、且工作浩繁、現擬屆時先由附近西村士敏土廠供電、發動機器、俟與建設廳會商後、即可決定辦理、

昨日天氣概況

【中央社】本市氣象台報告、昨(十四)日(東亞天氣)概況、反旋風一集于黃河下游、一集于日本海、低氣壓現於中國之東北、中國天氣華北及南海沿岸大致晴、東海沿岸及長江上游多陰曇、(本地預測)昨午至今午晴、吹輕微北風、及其他不定向風、(氣溫)攝氏最高二六・四度(華氏七九・五度)最低一五・六度(華氏六〇・一度)

劃一縫衣工價 縫業工會

本市縫業職業工會、現以社會不景氣、各成衣店減價競爭、爲整理全行工價劃一、維持工友生活起見、特於前(十三)日下午一時半、召集會員代表大會、是日出席會員代表共四百八人、市黨部代表劉章到、社會局代表黃家堯到會指導、行禮如儀後、由周耀經主席、即討論提案、決議(一)劃一全行工作、從新改訂章程、(二)組織債務委員會、賣會產負責償還外債、直至五時餘始散會、

市社會局 取締侮辱女性廣告

【中央社】廣東女權大同盟、以商店懸掛廣告、原爲招徠注意、廣告式樣除充份表見營業良好意義外、絕不能涉及妨害名譽、及侮辱他人人格、政府迭經明令曉諭禁止、詎料本市惠愛東路余自強醫務所門前、在正中橫置廣告標題、爲某某種惡疾傳染之來源等語、復在兩旁配有人頭蛇身、醜態百出之女子模型各一具、村其用意、無非毒如蛇蝎、一切惡疾、皆由女子傳染而來、及由女子所作孽擎牛、不特違反政府功分、抑、婦女人格亦受絕大侮辱、使社會對于女子留不良印象、應予取締、該會有見及此、疊經派員向該醫務所交涉、請予拆卸、惟迄今仍未見諸實行、實屬荒謬之極、昨特備文呈請省黨部、轉函社會局予以取締、省黨部經函請社會局辦理、社會局決定取締辦法兩項、(一)傳余自強到局、飭剋日具結清除侮辱女性廣告、(二)通飭各同業公會、轉知嗣後不得有侮辱女性廣告、

籌闢市內小型公園

市長曾養甫以本市現有公園、除河南海幢公園外、其餘多在城內、對於西關東關小北等地、仍屬缺如、查各該地居民商店繁密、不能不分別劃地設置、決定除原特別計劃在荔灣劃建公園外、對於西關、東關、小北等地、亦決派員勘測適中地點、分別設立小型公園、現已飭工務局派員查勘、俟擇定地點、即繪圖興工、

工務局 限期清繳築馬路費

全市共欠一百三十餘萬 逾期不繳嚴厲執行罰欵

【中央社】工務以本市已築成之各馬路兩旁業戶、仍多未遵章完繳路費、全市計共欠一百三十餘萬元、其中象賢德政文德南等路欠費最多、共二十五萬九千餘元、其次河南三馬路欠十三萬餘元、寶源至逢源路欠八萬四千餘元、三聖社至多寶路欠萬餘元、西湖路欠八萬餘元、鳳安橋路欠五萬餘元、其他各欠二三萬元不等、以致所欠市民應受補償之產價、及築路之工程費無從清發、長林逸民、以應收者若不設法催收、則應發者無從支給、殊欠公平、故派員將路費積極整理、並紛向各欠戶催繳、限各欠戶將應繳馬路費依期如數向廣州市商會繳納、逾期不繳者罰款、罰款辦法、正在草擬中、一經公佈、即嚴厲執行、

文德路小火警

文德路一百七十六號何家祠內第一十五號住宅、于昨(十四)日凌晨六時十五分、不知如何失愼、突召火警、登即火光熊熊、不可嚮邇、該家中人從夢中驚醒、急奔出告警、分電各路消防隊到場灌救、直至七時許始救熄、計燒去該宅大部、餘未波及、損失約百餘元、事後賢思分局即傳該宅住客何鐵肇到案訊問、

大觀聲片公司

大觀雜誌

共十大本

全部有聲 最新出品 包羅萬有 空前傑作

內容撮要

(一)「廣州大觀」名勝古蹟盡入眼簾 令你如坐遊百粵

(二)「華南影界大運動」港粵全體電映明星一齊出動

(三)「伯牙碎琴」大導演趙樹燊編導 翟善從羅傑雄鍾漢屏陳純初主演

(四)「獨臂鋤奸」大導演趙樹燊編導 大力士胡美倫李華周志誠主演

(五)「胡主席國葬」黨國要人參加典禮

(六)廣東省府主席黃慕松 廣州市長曾養甫 報聘香港政府

(七)中航機由滬抵港通航典禮港督蒞場參加

十九日星期四 鐵定在南關中山兩院首次公映

婦科專家 全科女醫師

康靜佳

專治歷醫無效難孕婦

指導生育 擅長婦科手術 面部乳部美型術

久難孕育、白帶花柳、月經失常、經痛閉經、子宮疾患、孕育障碍、均利用最新科學完備儀器電療增加醫療功效於短速期間自根本治愈、△醫所：太平南路六十七號電話：六一九七〇△留醫留產

止喉痛

用此爽適便利之法子

不要含藥水吹藥末吞苦汁只須取韋廉士吸入止咳片一枚置入口內好了、此片在口中緩緩溶化之時立即揮發一種芬芳爽適防腐治療之氣體循鼻道入咽喉進氣管而達于肺同時口涎中飽和此片之固體藥質緩流入喉並行治理使痛速止而炎速消

河北石家庄電燈公司會計主任王瑞亭君來書云『鄙人前患喉痛紅腫兩處勢將潰爛雖診治數月未見痊愈後又兼患咳嗽吐痰乃取韋廉士吸入止咳片一試不到一週喉痛痊愈痰亦銷咳亦止矣謝謝』　韋廉士吸入止咳片不僅善治喉痛即對于傷風氣喘氣管枝炎以及其他一切喉胸各症亦一樣有效　各藥房均有出售或逕向上海江西路四五一號韋廉士醫生藥局函購每瓶大洋七角五分小瓶六角郵力免收

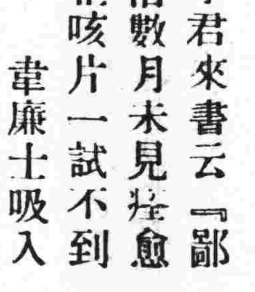

丙1364

公和祥參茸粵行

參茸補品 新貨上市

正琿春鹿尾把 每両八元至廿三元

琿春鹿尾把片 特價每両八元正

益食生晒人參 特價每両十五元

益食清糖人參 特價每両十元正

原枝鋸北鹿茸 每両十三元半

關東茸片碎 每両三元半

關東茸末 每両二元至廿五元

雪白官燕角 每両一元二毫

野山花旗參 每両五元正

正海狗鞭 每両一元八毫

四川冬虫草 每両一元二毫

石柱溝參 每両二元正

分行廣州桨欄路四十八號(一四三七四)

介紹

潘拙菴 腸胃病專門醫師

鄙人患胃病數年、頻覺胸膈鬱滯、噯氣吞酸、大便或結或瀉、腹中雷鳴、不思飲食、多服良藥未能痊癒、後聞下九路潘拙菴醫師專醫腸胃病、經驗最多、特往求診、潘醫師出國考察又纏綿數月、頃聞回國、急往求醫、不出十日其病全消、潘醫師誠不愧爲良醫也、惠愛路誠發李光啓

婦科專門 女醫師

劉漢貞 精醫難孕

指導婦女孕育良法

本醫師全科畢業後、曾任大醫院專門研究婦科多年、對于難孕婦女尤下苦功、凡難孕育者無論由各種花柳白帶、子宮位不正、子宮內膜炎、宮口狹窄、經期不調、腹痛、暗病等、所至以最新方法診治、務使求子者得達目的、

擅長刮宮。開宮口。托宮等手術。絕無痛苦。結果良佳

醫所 德西路球興藥行側上二樓 電話一五〇八三

大三元繼續賣大飽

△全部革新讓客舒覽 △有機升降老幼咸宜 △抵食特菜晚膳推行

本酒家向以六十元大麵著名。自增設升降機。及全部大革新。備結婚大禮堂。闢天台花園。完成美滿規模後。一敦請各界參觀。於是賣大飽兼請茶。得荷一般士女。近悅遠來。戶限爲穿。第轉瞬期滿。本主人爲續增顧客興趣起見。特設豐腴好菜八款。每款原值一元或八毫者。茲定每日下午四時至八時期內。每款祗收五毫。逾時一律收回原價之。新廣州酒家亦同辦理。惠顧諸君。幸留意焉。

曾服 宏興鷓鴣菜 之小孩 個個都健壯活潑

鷓鴣菜能助小孩身体發育使成健全之体格

鷓鴣菜能助小孩骨骼舒長保無軟骨之虞

鷓鴣菜能使小孩血液旺盛抵抗一切病菌之侵入

鷓鴣菜最能清潔腸胃擅治小兒疳積

總發行 滬港粵 宏興大藥房啓 粵行廣州一德路

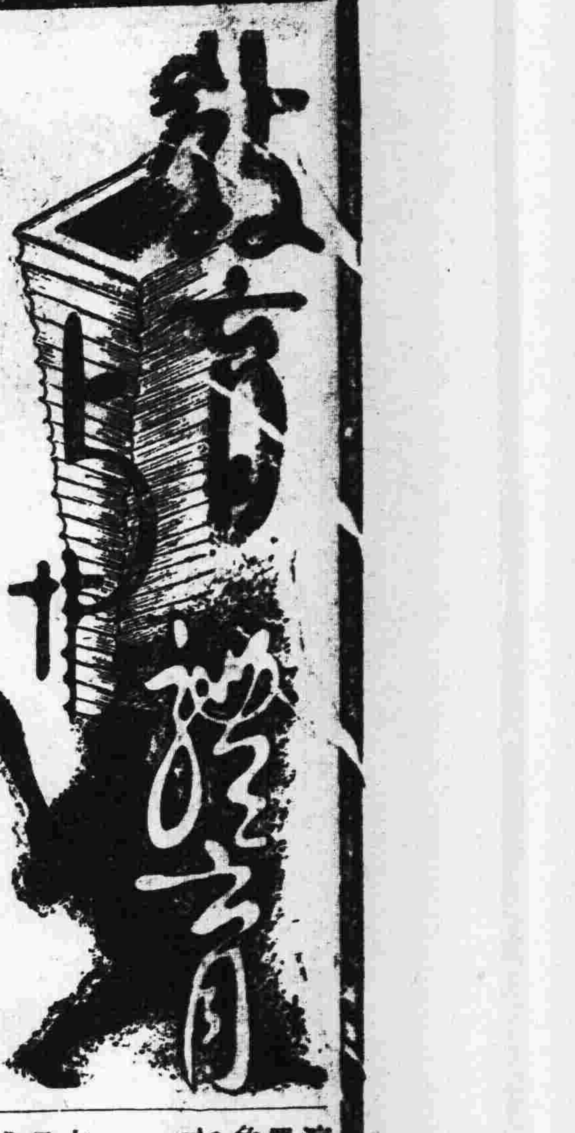

本市兒童文化團體 組織兒童教育協進會
今午在青年會舉行籌備會議 推進今後兒童教育文化事業

【本報專訪】省市民衆教育館、及其他兒童文化團體、暨各公私立小學代表日前曾非正式舉行「廣州兒童文化事業工作者座談會」、對於「怎樣發展廣州失學兒童教育文化事業」之問題、當時參加者之各代表、均有具體意見發表、最後決定、共同發起組織『廣州兒童教育文化事業協進會』以爲推進本市今後兒童教育文化事業之中心機關、並即徵求熱心兒童文化事業者爲發起人、現定于今（十五）日下午七時在長堤青年會舉行發起人會議、討論組織及今後工作進行問題、歡迎熱心兒童文化事業之團體及個人參加討論云、

中西足球賽 德商聯隊戰警察
今日下午四時在東較塲對壘

沙面德商聯隊約警察隊作戰、前因隊員不足、改於今日舉行、查德商聯隊人強馬壯、非比尋常之師、警察以勁敵當前、亦秣馬礪兵、準備抵抗、決派馮神腿任前線指揮、葉北華左路救應、並邀請新由馬賽歸來之甲組隊員李加治加入前鋒作戰、後方警備由李鐵爲座鎮、實力甚爲雄厚、屆時當有精彩表演、飽飫球迷眼福也、爲使門劵平民化起見、是日特減收一律二角、以期普遍、尤爲價廉物美、警隊陣勢如下、

李石清　葉北華　馮景祥　李加治　李子浩　陳名貴　劉慶才　鄭鶴祥　黎維堅　李天生　陳其松

市社會局 改良私塾辦法

【中央社】社會局督學處爲改良本市私塾、特訂定辦法如下、（甲）關于塾師方面、（一）應明瞭教育宗旨及法規、（二）應實行新生活、（三）應閱覽關于教育之圖書雜誌、（乙）關于教務方面、（四）採用審定教科書、（五）科目至少有國語、算術、常識三科、在可能範圍內、應增加唱歌遊戲美術等科目、惟不得另設經訓科、（六）訂定教學時間表及設備教室日記、私塾日記、學籍册、點名簿等簿籍、（七）讀法須多用默讀、（八）學生應照程度分組教學、（九）多用啓發式教學、（丙）關于訓育方面、（十）禁用體罰注意兒童清潔、（十一）舉行紀念週訓練兒童組織、（十二）施行個性訓練、（丁）關于設備方面、（十三）課室採光換氣大小要適合、（十四）有合宜的桌椅、（十五）有墨板粉筆時鐘、（十六）有適當遊息場所、（十七）有相當的兒童讀物、（十八）有雞毛掃、面盆鏡、痰盂等清潔用具之設備、

教廳職員 練習國術
明日開始實行

【中央社】教育廳長許崇清、爲鍛練廳內職員體魄、特定早操辦法、凡廳內各科職員、全體均須參加、聘請國術名家傅振嵩、担任教授、分兩組練習、甲組星期一、三、五、乙組二、四、六、上午七時三十、

全國鄉村教育概況

中央農業實驗所、爲明瞭我國各地鄉村教育狀況起見、特擬定鄉村教育調查表一種、分發各省農情報告員查塡、茲根據已經塡報之廿二省九百六十一縣三千一百四十六份調查表、分別整理完竣、得知現時我國各地鄉村教育概況如后、

鄉村教育機關

各種鄉村教育機關、所佔之百分比率、計公立小學四七、私立小學一七、五、私塾三〇、三、中學〇、七、社會教育機關四、二、職業教育機關〇、三、

鄉村學生數目

各種鄉村教育機關之學生數、佔學生總數百分之比率、如下、計公立小學六〇、二、私立小學一八、三、私塾一九、二、職業教育機關〇四、中學一、九

平均每校學生

各種鄉村教育機關之平均每校學生數計公立小學五十六、私立小學四十四、私塾十九、中學一百一十九、

鄉村教育經費

各種鄉村教育機關經所佔之百分比率計公立小學九六、〇、社會教育機關三、〇、職業教育機關一、〇、（私立小學私塾及中學之經費、因其來源未詳、故未列入）、

鄉村社會教育

各種社會教育機關所佔之百分比率、計教育館廿一、民衆夜校四十三、民衆學校十八、民衆補習學校六、民衆圖書館二、民衆閱報處五、其他五、

鄉村職業教育

各種職業教育機關所佔之百分比率、計農業學校十八、工業學校十六、商業學校四、藝術學校六、貧民習藝所十五、職業學校廿一、平民工廠十二、其他八、

鄉村各級教育

鄉村公私立前期小學、與完全小學、及初高級中學所佔百分比率、小學方面以設立之性質分、計公立前期小學七十二、公立完全小學廿八、私立前期小學七十四、私立完全小學廿六、中學方面以級分別、計初級中學八十九、高級中學十一、又以設立之性質分、計公立者七十六、私立者廿四、

鄉村小學教員

鄉村小學教員出身狀況、與小學平均教員數、（甲）小學教員各種資格所佔之百分率、計專科以上學校畢業者〇、六、師範畢業者二八、一、高中畢業者一一、七、初中畢業者三五、七、職業學校畢業者〇、二、鄉村師範畢業者九、五、簡易師範畢業者一、四、師範習講所畢業者三、五、小學畢業者一四、六、未在學校畢業者〇、九、未詳者二、八、（乙）每小學平均有教員人數計二、四人、

南海一中 舉辦生活展覽

【本報專訪】南海縣立第一初中、於本年六月間募捐建校、現已完成新校舍一座、特值今日（十五）該校成立六週年紀念、舉行新校舍落成典禮、下午一時開會、式、三時開始學生生活活動展覽、明日繼續生活動展覽、是晚員生校友歡讌、幷舉行化裝比賽及烟花會、已柬請長官及各界來賓蒞臨參觀、查該校此次之活動展覽、其主要點係表現各科作業之過程、而不重陳列作業之結果、實爲展覽會之創舉、計活動內容分爲各科習作、理化實驗、標本製作、音樂演唱、童軍表演、體育表演、社團活動等各組、以便來賓按時參觀、

市民教館接辦 龍田民衆學校
定十七日開學

【本報專訪】廣州市民衆教育第二區委員會、原設在河南龍田鄉、該會鑒于龍田鄉人口衆多、而學校缺乏、失學兒童、觸目皆是、故特在該鄉之二帝廟開辦民衆學校一所、收容當地失學兒童、同時舉辦識字訓練所、招收失學成人、在後該會因龍田鄉係屬市民教館範圍、爲地方環境關係、日前特遷芳村、而民衆學校遂中途停辦、現市民教館已決定在原日校址仍繼續開辦、民衆學校共招得男女生兩班、各五十八、並定本月十七日下午七時舉行開學禮云

小學教師登記
明日開始

社會局長劉石心、前爲擬辦小學師資登記、以爲擇優者、爲下期增設小學及班數之需、初擬九日開始登記、嗣因該項登記章則辦法、市府尚未批准、故如期舉行、頃查該項登記章則辦法、經由市府批准、社會局爲速于辦理教員登記起見、特改定于明（十六）日開始舉行云

本市鋒社等 昨演回春之曲
觀衆印象極佳

【本報專訪】興華劇研會及鋒社、昨晚假青年會作第三次公演田漢所作之「回春之曲」三幕國防劇、該劇由方露絲飾劇中女主角梅娘、劉瑩飾男主角高維漢、羅曼飾陳三水、李門飾洪思訓、鄭竹筠飾黃碧如、演來甚爲嫻熟、各劇員演來恰到好處、尤以演緯漢者最佳、舞台裝置亦甚美觀、對觀衆印象極佳云、

昨日

市長杯籃球比賽
女中甲勝教忠甲 明德隊勝女中乙 男子組健華勝南英

【本報專訪】昨晚市長杯籃球比賽、首場女子複賽、女中甲與教忠甲對壘、兩隊勢均力敵、戰來極見精彩、第一節女中甲大見得意、以四比二勝、第二節教忠甲努力反攻、得一分、爲二對一之比、第三節雙方死守、各無建樹、第四節爲生死關頭、你來我往、又成三比三和局、檢閱全場成績女中甲以八對七之比、一分差數壓倒教忠甲、不勝得意之至、

女中甲

（姓名）	（得分）	（犯規）
馮淑娟	〇	一
陳戢華	〇	一
何德芳	八	一
盧婉靜	〇	三
冼慧莊	〇	二
孫玉明	〇	二

教忠甲

（姓名）	（得分）	（犯規）
區信貞	二	〇
李寶珍	二	一
溫偉瓊	三	三
鄧衍豪	〇	三
黃意如	〇	三
徐秀梅	〇	一

次場亦是女子複賽、明德隊對女中乙、明德姑娘如虎如狼、大肆劫掠、始終均佔上風、第一節四比二、第二節四比二、第三節六比一、第四節六比四、結果遂以二十對九之比大勝女中乙、

明德隊

（姓名）	（得分）	（犯規）
尚淑俊	〇	一
曾月柱	十二	〇
譚彥清	八	〇
陳綺霞	〇	二
方月蘭	〇	二
鍾佩卿	〇	二
葉少蓮	〇	二

女中乙

（姓名）	（得分）	（犯規）
歐鳳美	一	三
張煥乾	五	〇
謝次倫	一	〇
王舜華	一	三
何秀嫻	一	〇
張漱芳	〇	一

末場男子初賽、健華社與南英中學實力相埒、攻守頗見劇烈、上半場南英得勢、以十比四勝、惜下半場健將吳均平譚國光被罰出場、陣脚動搖、健華乘勝反攻、卒得廿九對十九之勝利、

健華

（姓名）	（得分）	（犯規）
周炳霖	四	二
朱仲熹	六	四
朱保羅	八	二
梁肇宇	十	二
陳啓炎	一	三

南英

（姓名）	（得分）	（犯規）
譚國光	三	四
譚珍夫	〇	三
吳均平	六	四
陳德熾	七	一
吳漢國	一	一
關榮燦	二	〇

【又訊】查本月十九日之市長杯籃球比賽、首場七時起之女子組負方初賽、因執信女中學已得勝方複賽權、嶺嶠中學遂不須比賽、而得負方複賽權、是場既無戰事、爲調劑興味計、而比賽會遂約仲元中學與炮兵隊對壘、炮兵爲本市一等勁旅、對是屆冠軍、希望極高、仲元中學是晚決以員生聯隊應戰、教練鄧志明、亦登場助陣、故彼此實力遂在水平線上、不相軒輊、當有一番劇戰也、查仲元員生聯隊名單爲鄧志明、梁賡平、梁賡舜、歐光潮、羅培元、袁紹基、黃金鴻、

教育廳令 台山縣府改善教育
縣立學校經費報銷應認真辦理

【本報專訪】省教育廳督學李白華、曾赴台山縣視察教育、查得該縣對于縣立學校經費報銷、殊多疏鬆、又縣立各校收費多有與招生定章不符、並該縣教育經費每多拖欠、日昨教育廳特令飭台山縣政府、應注意事項、（一）對於縣立學校經費核銷、應認真辦理、（二）縣立各校收費多有與招生定章不符、應嚴予查核、（三）關于教育經費每多拖欠、應設立從速清理、以上三點、該縣縣府須遵照辦理具報云、

網球友誼賽
法學院勝中大

【本報專訪】本市網球比賽、行將開始、各社團網球隊紛紛準備、昨法科學院網球隊應中大選科學院網球隊之約、作雙打友誼賽、雙方實力均衡、戰來頗饒興趣、法學院之葛執中抽擊、尤覺出色、酣戰結果、成六比一、六比四、法學院以二比零告捷、聞法學院隊擬於日間分約友隊週旋、藉增經驗云、

興中中學 舉行六週紀念

本月十五日、爲本市私立興中中學六週年紀念會、該校定於是日正午舉行紀念會儀式、及展覽會、是晚開員生歡讌會及各種遊藝、次日（十六）日間舉行各種球類比賽及展覽、晚間演話劇、幻術、國技、歌舞等助興、屆時當必有一番熱鬧也、

蓼涌民教區 改歸教廳直轄
由明年元旦起

【中央社】蓼涌民衆教育實驗區、向由廣東省立民衆教育館及廣州區第一蔗糖廠合辦、現教育廳爲謀改進該區工作、特將該區改爲省立、明年元旦起歸教育廳直轄、一切經費由省庫撥支、

今日教育播音

主講者　立法院委員　吳經熊

講題　「何謂憲政」

時間　下午六時半——七時

實行新生活運動必備要籍

各界領袖人物及各科學術專家編著

新生活叢書

本叢書研究新生活運動的理論根據，發揮新生活運動的重要性和必然性，更就各種職業的內容，從經驗上，性質上研究其特點，備述各種業務員應備底條件，說明各種業務員分內應做的事，分外可做的事，以及對社會國家無可逃避的責任。凡欲了解新生活的真義，以及如何推行如何實行新生活者，均不可不讀。而中等學校之訓育實施，及公民教學，尤可資爲參考書籍，且指定學生課外略讀，性質亦極合宜。

新生活運動章則　朱元懋編上下册兩册實價三角

葉楚傖主編　每種一册一角五分

新生活運動……蔣中正
中國國民黨黨員與新生活運動……陳立夫
新生活與民生史觀……陳立夫
新生活與民族復興……汪兆銘
新生活與情操……葉楚傖
新生活與婦女解放……陳衡哲
新生活與鄉村建設……鄒樹文
新生活與健康……劉瑞恒
新生活與禮樂……唐學詠
新生活與國民經濟……劉振東
新生活與哲學思潮……徐慶譽
新生活與政治改革……章淵若
新生活與心理建設……陳劍翛
新生活與舊社會……東世澂
各國青年訓練與新生活運動……沈介人
藝術與新生活運動……林風眠
新生活與娛樂……沈鍾靈
農民的新生活……范苑聲
兒童的新生活……胡叔異
學生的新生活……潘公展
婦女的新生活……傅岩
店員的新生活……王漢良
校長的新生活……胡樸安
銀行員的新生活……張公權
警察的新生活……周代殷
軍官的新生活……朱培德
文藝家的新生活……王平陵
戲劇家的新生活……唐槐秋
電影界的新生活……洪深
音樂家的新生活……蕭友梅

正中書局廣州代理分局

永漢北路一四八號●電話一二六五一號

新到 最新式 國貨

西箋　相部　照片　改良　日記部

西封　相角　書簽　棋子　紀念册

蔣委員長肖像徽章　軍政警學工商各界人人佩戴

美美 教育美術用品商店發行　廣州惠愛西路九十五號

商務印書館

萬有文庫 第二集 第四期書 出版

國學基本叢書二集　十七種　二百五十九册
漢譯世界名著二集　三十種　八十册
自然科學小叢書初集　二十五種　四十三册
現代問題叢書初集　十二種　二十八册

第二集包含正編二千册、又參考書二十八鉅册、參考書業已出齊、正編分五次出書、已出前三期書計一千一百七十六册、茲續出第四期書四百十册、如上、曾購全集預約及分組預約諸君、請持預約憑單、向原定書處取書、惟遠地分館定戶、及遠地訂明郵寄各戶、因須寄運、書到稍遲、尚祈鑒諒、

萬有文庫第一集　二千零十二册　定價六百元　特價四百八十元　本月底截止

萬有文庫第二集　全書出齊前繼續發售預約

全集	二千零廿八册	定價六百八十元	預約四百七十六元
正編	二千册	定價五百四十元	預約三百七十八元
國學基本叢書二集	一千二百册	定價二百七十元	預約一百八十九元
漢譯世界名著二集	四百五十册	定價一百八十五元	預約一百三十元
自然科學小叢書初集	三百册	定價九十元	預約六十三元
現代問題叢書初集	五十册	定價二十六元	預約十九元
十通	廿一大册	定價一百二十元	預約八十四元
佩文韻府	七大册	定價六十元	預約四十二元

廉價部 同時特價一個月

文具　繪圖器具　兒童玩具　體育用品

個人購置圖書之最好機會

（日期）：由十一月一日起至月底止

兒童世界 小學中高級學生用
全年二十四册定價二元四角 特價一元七角
半年十二册定價一元二角 特價九角

兒童畫報 幼稚生及小學低級生用
全年二十四册定價一元六角 特價一元二角
半年十二册定價八角五分 特價六角五分

未滿期定戶得照特價提前續定
特價期於廿六年一月底截止

永漢 中華

連日滿座今天要早

月影春光 情歌膩舞 雪膚花貌 活色生香

影壇第一部彩色歌舞武俠巨片！

歌壇雙絕藝人 查理哥連士

痴情擅舞艷星 史提菲鄧娜

一代幽默大家 法蘭摩根 及數百舞女合演

發藝術之寶庫 放銀壇之異彩

韃韃舞 華班戈舞 響鈴舞 勃羅舞 嘉貝拉舞 間延舞

風月海盜

金聲 今天加映公餘場

十二點半 兩點半 五點三 七點三 九點三

●姑娘刑火坑！●勇士爭替身！

白人仇不深，紅種自相殘！英法戰，紅人縱橫！英法和，紅種末日！

聯美歷史戰爭文學鉅片 十三早請臨幕

·亞洲人種警告史·

美洲殖民光榮史

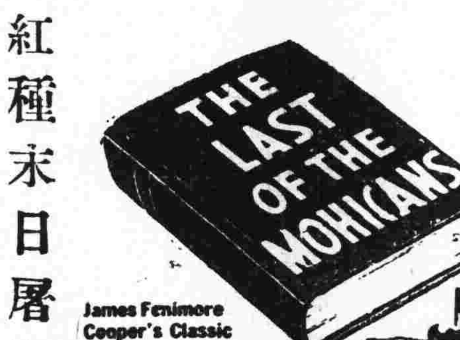

紅種末日屠殺史

·弱小民族呻吟史·

紅種末日

滬譯：民族遺恨

埃及女皇 東征十字軍主角 亨利威路角遜 暨名演員萬餘人合同演

連日擠擁速來 預定座位早免向隅

加映 三原彩色 鋼筆每片鷄國英雄

火山之神怒吼！金山色霸末日！

火燒舊金山

男性典型 奇勒基寶 玉喉歌后 珍納麥唐娜 ·合演·

美高梅公司歷史歌唱驚駭哀悲百萬金元大名畫

金聲 中華 不日重映

勝中華

復回海珠搏取榮譽

四大天王 白玉堂 林超羣 曾三多 龐順堯 扣綱主演

十五日演古色古香淒艷名劇

初改日戲 恨海碎靈芝 四王主演

無意害佳人。有心撞大板。猪籠浸孝女。法堂審父親。有香艷。有風流。有瑰麗。有滑稽。

是晚重演 白虎伏玄壇 上卷 馮志芬編

生玄壇獨霸金交椅 小白虎怒挑十重圍 八場大戲偉大離奇 七幕綵景出神入化 若非獨霸無雙猛劇 安敢再演

明日 孔雀開屏 明晚 煞星降地球頭本

注意新劇 煞星降地球三本準十八晚出世

大新遊藝場 (惠愛中路)

特別場 (日) 割鬚棄袍 全本惡家姑 (夜) 百花亭 火燒裴元慶

粵劇場 演南風劇團 (日演) 情天血淚 (夜演) 鬥氣姑爺

(影畫場) 時勢造英雄

天星聲片戲院 永漢南太平沙 電話壹四八八九

今天放映 域多麥勒格連主演 榮譽偉大宮闈秘密艷情浪漫軍事戰爭蓋世鉅片·

赤手勤王

下期十八蓋映第一部二原色五彩巨片

碧姬艷史

快映 (絕島冤痕)

中山聲片戲園 下九市馬路 自動電話壹二九二四號

即映光榮公司傲視影壇全部粵語滑稽巨製

鄉下佬尋仔

林坤山 鄺山笑 譚玉蘭 倩影儂 林妹妹 大口何 黃壽年 何大傻 巢非非 楊君俠 聯同拍演

下期放映 大觀公司出爐新聞片

大觀雜誌

中國聲片戲園 惠愛中路財廳前 自動電話壹二九二五號

今天放映 南粵公司粵語恐怖片

午夜殭屍

胡蝶影 趙驚魂 主演

(殭屍出現恐怖至極 胆子小者請勿光顧)

下期放映 新華公司最新有聲片

◎狂歡之夜◎

●敬送遺精早洩秘方● 專治男子遺精早洩陽萎

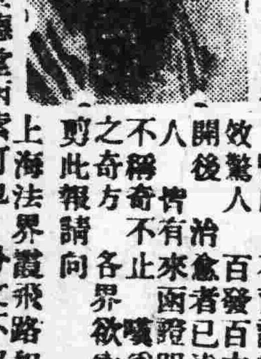

本主人家藏秘方，一稱腎虧不育諸症，神效驚人，百發百中，公開後，洽愈者已逾數千，人皆有來函證明，莫不稱奇。不止曠爲希僅之奇方，各界欲索此方，剪此報請向上海法界霞飛路和合坊七十四號漫世德堂內索可也，分文不收。

●世德堂主人漫真山敬啓● 【賣函】

炮火連天壯士流血

美高梅四位光燦紅星最近大會演

萬人迷的金髮愛神 珍哈露

風流小生第一 法蘭曹通

英俊明星無雙 加利格蘭

銀壇元老宿將 魯威士東

●千千隻萬萬隻飛機襲擊巨彈轟炸

▷炮火連天─痛快地流着壯士熱血！酒歌匝地─瘋狂地吻着少女香唇！◁

由頭至尾認真緊張 風行歐美銷數驚人之赫勃戈門氏歐戰愛情巨著

●戰爭強烈雄構●

鴛鴦盟作生死訣●多愁身逢薄倖郎

倫敦之街，大戰前夕，間諜縱橫，變幻不測，輕憐密愛，少女初戀，方圓之夢，頓賦永別，巴黎之夜，春光撩亂，敵機突襲，暗窟心傾，落花有主，東風無力，佳人再現，患難重逢

今天本院承公映歐戰風雲大名畫爲激揚諸君觀感起見特別加映中國最新時事片內容關於軍備情形亦非常充實謹表而出之以供同好幸閱者勿等閒放過也！

新華戲院 今天映

●今天加映 中央電影攝影場出品

中國時事新片

內有北伐誓師十週年紀念：及種種新式軍備與機械皆應有盡有

金燄 黎莉莉

白璐 韓蘭根 章志直 合演

孫瑜編導

成績超出大路之上

有荷池夜泳之艷膩！有孤島飄流之淒涼！寓物質自然之分野！

大德 今天獨家 展期放映 限展兩天 速來速來

斷然壓倒「水上樂府」！

迷魂曲

歌星 夏利列治文 艷星 洛芝露克臣 合演

後天起映 即日定座

參演明星數千 最新歌曲八支 歌舞場面無數

▲粉紅色的故事！▲麻醉性的聲色！▲熱戀狂的演出！

●榮獲全市首次映權●

具着迷人的曲線！具着動人的歌曲！具着誘人的姿態！具着撩人的艷舞！

戲劇與電影　第十期

戲劇底要素
—舞台裝置·燈光·演技—

孔一塵譯

劇場結構底本身已有其自己底種種複雜性；牠不像禮拜堂一樣只是個建築物，牠還是人工的和機械的。即在最簡單的，亦包含置景底要素，固然有些劇本，在佈景(Scenery)方面，只要求隨便指定的開敞的場所，有地方來供劇中動作之表演便是了，而有的劇本却要求舞台陳設器具衣飾等等之精緻的配合。凡對于戲劇為認眞的和想像的研究的，即會探討在所論及的劇場中，什麼佈景是有利的，在所研究的劇本中，什麼佈景是牠所提示的。如我們將要說及的，各種各樣的戲劇，對於佈景設計者及佈景更換者有各種不同的要求，而每一劇本對於置景等都會引起某種問題，對於這問題，不獨劇作家及演出者(producer)，就是學生也必須留意的。

在戲院裏比之古希臘底露天劇場更少受日光，於是燈光的問題便發生了。這好像是只涉及建築家，劇場主人，演出者，和舞台機械師的事情。但是研究戲劇的學生，除非他至少亦概括地知道劇場裏的燈光底歷史，以及近代配電盤(Switchboard)底用處，而且尤要的是除非他注意到一位特殊的演出者在特殊的劇場利用來配合他底作品的燈光底生硬或精緻，美或醜，粗鈍性或表現性，則他在劇場裏亦會失去戲劇底效力底大半。

一個認眞的學生，也不會至於忽視劇本是寫來給人間(Human Being)扮演的這件容易忘記的事實(原註二)，間亦有由木偶(或提線人形扮演的)。在枯燥的教室中，學者也必不可忘記演員亦是戲劇所必不可少的一要素。第一，對話是寫來給人間底聲音說述的這種意識，會啓示我們到現在還不曾注意到幾方面：戲劇的對話裏的清澈與諸美，優婉與雅麗，雋才(Wit)與幽默(Humour)。而且更為有意義的是：與戲院是頗生疏的學生，必須常常記住這個觀念：關于一本劇本在劇場裏產生的諸印象之結合，演員實作了非常重大的貢獻。這個貢獻，也許是合法的或不合法的，但總之是不能無視的。古代和近代底劇作家們，都往往把非常可怕的重担加于他們曾經想像及的職役底演員。各時代的作家們，常把多少有點緊切地適宜的職役給予他們所認識的或受其委托的男演員或女演員；而劇作家們也決不能完全忘記人間性格也是他們題材底一部分，這是有生命的粘土之在戲劇的陶匠底手裡。

演員底氣質是頗奇怪的，而且在某些地方是頗反撥的東西。牠有遠過於常人底氣質的可型性。牠可能飾為多樣的形相(Variety of forms)，而且牠們是這麼大的不同，可以似乎是互相矛盾的和不能認識的。有時，這種可型性像是給眞正的『性格(Character)』之實際的缺乏或不完全償補了。反之，有時這可型性之缺乏，也像是給倔強的個性償補了；那倔強的個性是這麼可愛和生動，這麼有魅惑力和動人，扮演倒是不必要的了。眞的，我們實不難分別兩種典型的性格：一種是把自己底個性從屬于他所『飾(take)』的職役的個性，一種是發揮自己底個性的。無疑的，似乎眞實的做作(acting)要求第一種的個性，但是劇場底歷史，滿是這樣的演員(女演員尤多)底例證：他們有這麼美媚的個性，可能從自己個人的財富底倉庫中作出重大的貢獻，而無須做作之必要。

名戲劇家歐陽予倩力作「小玲子」前半之談瑛

姑不論演員底性質怎樣，戲院裏的戲劇底學生，却不可不知道演員底貢獻。這種貢獻，不管是由于他自己底個性，或他所扮演的個性，總之是苦心訓練和最高的[illegible]自覺的人爲底結果。對于做作的藝術底複雜性之痛苦的印象，可以從觀察新手表演之不快的經驗得到，在新手底表演中，其效力至少有百分之九十是一樣地使人難堪的。新手表演是不能有效的地步行或談說，坐下或起立的。他是嚅囁難言和舉止無趣的。他同時使訓練者得到安慰與失望。對于做作之高度地複雜的技巧之更為愉快的經驗，可以從觀察巧妙的導演者在一本劇本之預演中得到，消耗在每一音節之發音上及每一肢體之動作上的痛苦，是不可勝計的。若果預演不容許參觀，則學者試觀察同一劇本之兩個不同的演出，對于做作底技巧便會得到尖銳的印象。除了偶然的事件之外，那一定可以看出牠們只在最瑣碎的地方有所不同。而其中所包含的技巧，不單獨在對于聲調和表情，動作和姿態得到完全的制御，而在傳授一種自發性和自然性底效力于第二百次或第二千次的演出。巧妙的做作，對於劇本之貢獻是這麼大，所以有時很難決定劇本所含的價値與做作所加入的價値，也很難決定劇本本身具有什麼價値。

末了，在劇場裏學習戲劇的學生，應該記着一本劇本底總效力，從分歧的要素中作出的統一，十之八九都是演出者和導演者之力，他們從無生命的稿本，從妒忌的和自我中心的演員，從拙劣的或優美的佈景，從脾氣不好的機械師和技巧師等等，在舞台上創造幾小時的人生，這幾小時比之許多人在戲院外消磨的許多時光，更魅惑人與震撼人，更為可紀念與有意義。而把很有名的或平凡的劇本拿給流動而活潑的人生的，也是不為人所注意的和無名的演出者。

南京劇校演劇祝壽

南京國立戲劇學校，以客月三十一日為蔣委員長五秩壽辰，特於二十九及三十兩日舉行公演，藉資慶祝，並將售票收入，充作獻機祝壽之用。劇目如下：二十九日日夜兩場「戲」，「自救」，三十日日夜兩場「視察專員」，俱為喜劇。「自救」係張道藩先生之名著，久已膾炙人口。「視察專員」則與「狂歡之夜」異曲同工，俱堪令人捧腹。上演結果，頗為滿意。

市受過都洗禮後之「小玲子」談瑛【在明星巨片中】

銀壇短訊

★樂華公司，最近亦送一「半張鈔票」偵探劇本，至京審查。

★徐欣夫導演「金鋼鑽」後，劉復着手導演「生龍活虎」偵探劇，演員依舊係「金鋼鑽」之原班人馬，惟劇情則較為熱烈緊張得多。

★高占非在中央攝「密電碼」後，即將與胡蝶聯合主演「亂世佳人」。

★陳娟娟主演「小孤女」之主題歌，甚見精彩。

★「夜半歌聲」之蘇州外景隊業已返滬，將續拍內景，新華攝影場中，「小孤女」即將結束，「壯志凌雲」亦已完成十之七八。

★童月娟因吃蟹累攖小疾，現已痊愈。

★新華攝影場上，連日有「小孤女」「壯志凌雲」「夜半歌聲」三片同時攝製，以故工作情形絕端緊張。

★明星公司自分一二廠後，製片工作亦在緊張中，除「夜會」「生死同心」已完成外，有「十字街頭」「清明時節」「生龍活虎」「永遠的微笑」等數片在加緊拍製。

★藝華「化身二姑娘」大開快車，頃已攝成十分之七。

★「狼山喋血記」印有宣傳品二種，一為銅版紙印之電話表，一為影寫版所印，共印十餘萬以贈觀衆，

★「母愛」賣座極佳，民新認為第一炮之響，可以使同人工作益形努力。「母愛」特刊萬餘册，也已全部銷罄。以後規定每片出特刊一册。

★聯華與民新可稱為「親戚公司」。民新之大部工作人員，悉為以前及目下聯華之人員。

★藝華之「廣陵潮」及「百寶圖」俱早經攝竣，將陸續公演。

★聯華準備於新年上演之「聯華交響曲」，劇本早已送京審查，各戲佈景也已搭置完竣，只須劇本審查發下，即開始工作。

★天一近正攝製的「女同學」，係由文逸民演導，女主角與「黃浦江邊」的女主角同為一人，即陳綺霞，係陳玉梅之妹，年紀很輕，生得很漂亮，也很會做戲。

★最近與黃晨小姐結婚的鄭君里，從前曾襄助田漢編過「南國月刊」，那時候他名叫鄭重。

★「永遠的微笑」女主角之一的龔秋霞，最初在儉德會歌舞訓練班中的時候，名叫秋香，入梨花歌舞團(後改梅花)後始改今名。

★黎莉莉以前曾在北平的一家光華影片公司上過鏡頭，聯華的「火山情血」已是她的第二次作品。(上海航空信)

戀歌 —音樂電影短劇—
艾影

佈景：春日的郊外　人物：袁碧如。李清。

1·SC: 春林中，滿處是花香，鳥聲；濃膩的春味，敲着每個青年男女的心房。叢林中有笑聲，女人尖的笑聲，叢林裏一騷動，羣鳥被擾成羣飛去

2·C: 桃花樹下，碧如躲在樹後，忍着笑東張西望地。

3·S·C: 李清在近旁的桃林中出現了，看看碧如的背影，仍在作勢地四望，忍不住笑，又忙掩住口，躡手躡脚地挨近碧如身後去。

4·C: 李清在後一把捉住碧如，碧如一驚大叫。

5·S·L: 羣鳥被擾，從樹林飛奔出。(推近)

6·S·C: 碧如正笑埋怨李清之驚己，二人同偕出桃林。

7·S·L: 郊外，二旁樹蔭下，李清與碧如偕行着。(推近)

8·S·C: 李清正與碧如憂鬱地談自己已加入義軍即將出發前線事。碧如憂鬱地嬌眡清：

「那麼你就捨得下你的爸媽嗎？還有我呢？戰爭是多麼悽慘的一回事？清，你不能不去嗎？看着你的碧的面啊！」

9·C: 碧如眼眶內滿是淚水，顫顫地說。說完呆望遠景更凝神。

10·S·C: 清面孔亦現憂色，立於道旁，與碧同看遠景——優美小河。(鏡頭推遠。)

11·S·L: 叢林掩蓋下一河流，美景如畫；隱隱有配奏優美樂聲發。

12·C: 清凝神望，有所感。(P.)

13·C: 碧凝神望，淒極欲哭；顫着聲音說。

14·S·C: 清與碧。碧顫着聲音，滿面淚痕，淒切地說：

『你就忍心拋下我去嗎？想着桃林下談心的光景，小河上泛舟的情形；呀！清：你捨得就這麼拋下我而上前去嗎？………啊喲！那戀歌聲，那甜密的已往！你看呀！』(指遠處小河。)

碧淒切地說至：『你看呀！』二人均望遠處。(P.)(插入鏡頭。)(D.)

15 S·L: 美景如繪的小江中，有小舟自竹林中搖出。

16·S·C: 碧與清同並肩坐於船首搖船。二人顯得親暱幸福極。碧用女子尖音唱：「戀歌」。清用男子次音合唱。

17·L: 輕舟於湖中緩行，優美動人「戀歌」聲盪漾湖中。

戀歌

落霞尙隱留天邊，我們已同泛舟在湖上！
楊柳兒輕拂着我們的面龐，一陣涼意飛過；
我們低吟着：優美的春天切勿辜負。……………
輕舟划進叢林深處，————

18. L: 落霞隱留天邊，湖中輕舟緩進着；『戀歌』聲泛漾湖上。(推近)

19·S·C: 清與碧。二人顯得極其親暱地偎在一處。合唱『戀歌』。

20·L: 日薄崦嵫，晚霞已沒，輕舟輕划入叢林深處去，歌聲恰完。(D.)

21·S·C: 碧淒然回頭仰望清，淚滿眼眶。清有不忍色，抉碧頰，替其抹去淚痕，淒聲說：

『碧：我並不是忍心捨得開呢！而且，我們後會正有期呢！……國土一年年的淪喪，國民一年年的屈辱下去！我們又不是豬，又不是沒有一些熱血的冷血動物，誰看着他奪去我們的土地，一些兒不激動？誰能忍心看着自己的同胞為敵人宰割，而不動心？我是人啊！而且我還是一個被認為中堅的中國青年，我沒有法子，而且也不能把自己仍拋在愛海裡，不甘愿再貪戀着你的懷抱，溫膩胸懷。我是人。我畢竟是個中國的人，而且還是被認為朝氣勃勃的有為青年啊！我不能，不能再這麼沉醉在愛海裡盲目地偷安下去』。

22·C: 清激憤地說。

23·S·C: 碧在旁飲泣，仍勉加辯駁：

『可是，清：救國，上前線，不是還儘有全國九百萬的軍隊嗎？怎麼需要着你？何況，你捨得下我，捨得下你的父母嗎？

21·S·C: 清沉默有頃說

『救國不單是軍人的責任，何況，現在有好多人不能負起這責任，我們青年是應該担負起來的。』

遠處有軍歌聲響，二人凝視。

25·L: 遠遠塵土飛揚，有一隊義勇軍遠遠走近。(P.)

26·C: 碧驚看，欲哭。(P.)

27·C: 清激憤地看(P.)

28·S·L: 清激憤奔入義軍陣線中。碧驚叫追。

29·L: 清插入義軍陣線，隊中略有騷動，即恢復原狀，堅毅偉壯地向前走，軍號響着

30·C: 碧奔跑思拉清，跌而又跌。

31·S·C: 碧與清。碧拉清，哭叫：

『清！清：你捨得我就這麼拋下去了嗎…想着那可眷戀的已往，你一絲都不覺到留戀嗎？啊！清呀！答應我，答應我！』

32·C: 清為碧柔情所動，心彳亍不知何所適從。(忽偉壯軍歌聲起，)清面容突變激昂，擺脫碧挺胸向前。(P.)

33·C: 碧被推。跌倒地上大哭喊。

34·S·L: 清無所動加入義軍隊伍中與衆合唱『奮鬬』軍歌。

奮鬬

前進，前進，敵人已近，休要夢死醉生！
提起殺敵精神，要學那岳家軍——
精忠報國男兒志，相期我與使君。
毋忘臥薪嘗胆，誓殺侵我仇人！
精忠報國男兒志，相得我與使君。

35·C: 清的激昂臉孔。(P.)

36·C: (連續快拍鏡頭)衆義軍之激憤面孔。(P.)

37·C: 碧倒地上，思挽回清從軍心，悲唱"戀歌。"

38·S·C: 清臉孔一愕，又忙鎮靜，續唱"奮鬥"軍歌，不為所動。

39·L: 義軍背影，軍歌聲響着，碧悲唱『戀歌』追上，思挽清之從軍心。

(軍歌聲悠揚偉壯『戀歌』之聲之調子為偉壯『奮鬬』軍歌聲所壓抑聲漸低)

40·S·C: 碧撞石跌倒地上。

41·C: 碧倒於沙地，頰流血。仍唱『戀歌』悲哀不可自制聲嘶力竭。

42·L: 義軍背影，軍歌聲仍偉壯地響『戀歌』聲已被迫而只剩氣喘。

43·C: 碧見難挽回清從軍心，痛極止歌暈去。軍歌聲卻仍激昂地響。

44·L: 清等一隊義軍背影漸小，後又有一隊義軍高唱軍歌至。

45·S·C: 無數偉壯的義軍綁腿在碧臉手部踏過。像殘踏一朵過時的鮮花

46·L: 義軍背影，軍歌聲仍響着。碧躺沙地上暈去，髮為風所飄盪。

47·C: 碧躺臥沙地上，臉頰皆血，髮，衫均為風所吹播着。

48·S·L: 周圍靜寂，空無一人，軍歌聲隱隱地響，碧躺地上像被遺下的一朵過時鮮花。(F.O)

從本期起，本刊每逢禮拜天改出「戲劇與電影」。本刊「小說」一類的文稿，積壓太多，投稿諸君，請此後暫勿以是項稿件見惠。副刊編輯室啓

養陰丸，養陰丸，為我國藥爭光榮；
養陰丸，養陰丸，銷行中外厥功成；
痨咳內傷雖是險，但能購用自安然。
廣州槳欄街位元堂廣告

湖南特產
長沙中山東路 華新羽絨公司 電話八四九 電報掛號五〇五三
丁製鴨鵝絨被褥
可以禦寒　可以浮水
用丁聰莫氏發明機器提製鵝絨鴨絨消毒潔淨做成被褥輕煖耐用自民國八年起領受農商部工商部及各展覽會執照獎狀卅餘次
歡迎緘購　貨表備索

定期恢復原價　取銷定貨辦法
唐拾義醫師　發冷發熱丸
廉價期至國曆十一月十五　農曆十月初二日止截
欲蔥購務宜從速勿失時機
廣州市下九甫　父子大藥廠

分類欄
本欄以八十字為一段每天收費一元
請鍾大昌堂收租　啓者鍾大昌堂與三才號換批加租案前奉孔鸞鑾彙鈞約李居端推事等三審判決照民國十八年一月十五日批約繼續有効小號已將租金貯便請即攜租部來收租為幸　長壽西街六號三才號
戊35

德國舒頼特藥廠出品　孟斯黎博士發明
補品之王　猛虎丸
是孟博士一生心血之花，曾經十八載研究，一千二百次實驗，始克發明之猛虎丸，補力最大，效驗最優，駕乎一切補品之上。具補精。補血。補氣。補神之特效
專治　腎虧。體虛。精神疲弱。面色枯黃。夢遺。早老。易衰。食慾不振等症。
服之：精神奕奕。轉弱為強。面色紅潤。治事不倦功效神奇。即服即驗。如無應驗。原銀奉還。
價目：普通一元五角。特種三元(比普通藥力大三倍)
◎猛虎丸之奇功
服特種猛虎丸一盒。其效能勝過於食中國參茸一百元。其他補品十打。服猛虎丸。可於短期內發現其功效。已得中英政府化驗。担保安全。普通補品。常患持續性[illegible]苟一旦不服。效力盡失。惟猛虎丸則無此弊。不但服時效力顯著。即過後不服。其效力亦與服時一樣。並無消失之弊。

戴眼鏡應注意
(一)閣下眼力不足，曾否配得適合之眼鏡？
(二)閣下配眼鏡，曾否經光學專家檢驗眼球？
(三)閣下所戴眼鏡，其鏡片是否優良？有妨礙眼球否？
眼力不足之人，必須配戴眼鏡以補助之，惟配眼鏡時，必須經眼光專家之檢驗，始配得適合之眼鏡，即其鏡片亦須選自歐美者，方不致妨碍眼球，設使任意配戴，不經眼光專家檢驗，亂配玻璃劣片，將來必使眼球愈壞，視力更弱，雖欲補助之反為害之。本市大中洋行眼鏡部。設備完善，配鏡準確，貨質優良，其驗眼機為德國最新所出需光機，由美國費城眼光學士Y.C.CHONG君主理驗眼，學識巳優，經驗亦富，各種疑難目光，皆可測驗準確，所配眼鏡。担保妥當。各種鏡片鏡架，皆選歐美出品，絕對不售玻璃劣片。近為優待各界人士起見。特照原價減收八折。惠顧諸君。尚祈留意。
廣州高第路九十六號　大中洋行總經理

經濟情報

花紗市貨疏價穩
新貨來源甚疏成盆亦稀少 來途貨價昂貴市勢仍穩健

【本報專訪】連日各嘜花紗來源仍疏、行上各家存貨甚薄、但貨價昂貴、各地布廠購買花紗原料轉少、市氣略呈疲弱之態、但賣家以來途貨疏、銷場雖弱、亦不願降價求售、以致買賣兩閒、又昨成盆甚少、市價依然穩健、未易回淡之觀、現(十四)日上海來電、謂申市交易所標紗市穩、後紗扳高三四元云、行上自接滬市現紗扳高電訊、惟買賣人心更多趨睇好、大宗客貨雖仍少成盆、門市生意則漸形暢旺云、昨日各嘜花紗市價、探錄如下、(三十二號)人鐘嘜每包四百四十元、花蝶四百八十八元、松鹿四百八十元、雙喜四百四十元、三星四百八十元、(四十二號)金城五百七十六元、五子五百六十元、雙馬五百二十四元、貓蝶五百五十二元、招財五百五十二元、花蝶五百七十六元、(四十號)雙喜四百八十元、寶塔四百八十元、花蝶五百二十八元、五子五百二十元、(二十號)富貴三百七十五元、大發三百八十六元、飛機三百七十四元、地球三百七十元、五福三百七十元、中華三百九十元、雙馬三百七十四元、雙喜三百四十四元、雙魚三百八十六元、天官三百八十元、雙鹿三百七十元、金雞三百八十二元、五羊三百四十四元、三羊三百七十五元、牧羊三百七十元、金城三百七十元、(十六號)飛機三百七十元、九龍三百七十元、好運三百七十四元、地球三百七十四元、金城三百七十二元、(十二號)金城三百五十六元、金鐘三百五十六元、飛機三百五十四元、大發三百六十元、雙鹿三百五十六元、(十號)九龍三百二十八元、雙魚三百二十八元、三羊三百二十四元、人鐘三百三十元、得利三百一十六元、歡喜三百二十元、萍蓮三百二十八元、荷蜂三百三十二元、孔雀三百三十二元、雙喜三百三十元、三鹿三百二十六元、嘉禾三百二十八元、金城三百四十元、富貴三百二十元、

東欄穀市欣欣向榮
新穀少到暢銷價漲

【本報專訪】連日各種米價後趨高漲、穀市亦欣欣向榮、舊谷存貨極疏、而新谷來源仍少、米機客對於新谷搜辦甚力、昨日東欄到有各種新谷二三十萬斤、米機亦客爭先採辦、市勢甚形活潑、價格陸續扳高一二毫、料後市尚有高漲之勢云、昨日東欄各種谷價探錄如下、惠州絲苗谷每担八元一毫五、寒露粘谷八元至八元一、博羅絲苗谷八元一至八元二、龍門降粘谷八元一、永清降粘谷八元零五、博羅西粘谷七元九、泉水粘谷八元一、新安大赤谷七元二毫五、惠州舊烏尾白谷七元六至七元六毫五、圍田大赤谷七元二毫五至七元三、東莞西粘谷八元二毫四、石龍密露粘谷七元八毫五、絲苗谷七元九毫五、東莞糯什谷七元八毫五、新白糯谷七元六、龍門降粘谷七元九毫五、花羅赤谷七元三、

土糖淡跌
新糖多到市滯

【本報專訪】東北江新糖陸續豐出、運來本市發售之貨量日多、行上各家舊貨雖已銷疏、惟新貨源源而來、各地買客辦貨無多、銷場甚滯、供過於求、市價漸趨淡跌云、昨日各種糖價、採錄如下、南崗片糖每担一十九元五、清遠片糖二十元零五、橫瀝片糖一十九元五、清溪片糖二十元、河源片糖一十八元二、博羅片糖一十八元四、水東片糖一十八元一、南寧片糖一十六元一、均白糖二十四元、土冰糖三十七元、惠州沙糖三十三元五、一號幼砂糖三十六元四、二號幼砂糖三十九元、東莞尖白糖三十二元、二白糖二十八元五、惠州尖白糖三十一元五、二白二十八元、結糖二十一元、糖粉一十九元五、

土布暢銷
農民購買力強

本市土布業、近來突呈暢旺、市內大小織布廠、目下均已完全復工、並加開夜工織造、各一時需要女工驟增、各廠乃四出招致、當年前土布業衰落時、多數女工出而為傭、現布業既有生氣、遂紛辭工復幹織布工作、普通計之、一女工兼開日夜工、可得工資五毫至六毫、除伙食外、所得尚稍勝於傭工、故紛辭工從事織布工作、至土布暢銷之最大原因、則以本年米價高漲、農人獲利較多、於連年經濟凋敝之餘、多是衣不蔽體、今得稍紓、遂各添置衣服、以此土布銷數乃見激增、同時土布售價、亦因而高漲云。

昨日生菓市況

連日各種菓品紛紛上市、但市情不一、銷路之暢滯、亦各異、市價起跌不同、茲將昨日生菓市價、調查誌下、正舊花紅菓、楊桃每担廿二元、上貨十七元、中貨十三元、下貨六元、香蕉六元、大蕉三元二毛、龍牙蕉五元、天津雪梨上貨卅八元至四十元、二梨卅二元、中下貨廿五元以上、山東萊陽梨每担廿元、紅柿每担八元、水柿每担七元半、青柑柑頭七元、中貨六元、青橙每担六元半至七元、正甜橙十四元、正廣西沙田柚每百斤卅三元、羅定柚十七元、都城柚十八元、五毛、順德桑蔴柚十二元、本地降柚七元、生栗廿四元、金山橙廿五元、金山檸檬廿七元、金山菩提子九十元、正香蕉萍菓六十八元、金山青萍菓四十八元、廿蕉每把廿四元、茶滘上貨廿五元、中貨廿一元、大塘山欖十八元、

港紙匯市昨仍堅挺
桂鈔微順債券市續有起色

【本報專訪】昨日午市港紙匯水價仍然堅挺、衆盆港紙盤旋於加五四三九、港匯加五四二五、尾盆期西更進至加五四三五、上海匯市無大上落、桂鈔市微順、金價疲慢、債券市續有起色云、昨日午市港紙衆盆每千加五百四十三元九毫、匯單加五百四十二元五毫、港紙門市入加五四三、出加五四五、昨午收盆市期西五四三五、上海紙每千加四百九十八元、上海電單一零二八五、西貢紙每千加一千三百二十三元、坡紙加一千八百七十五元、花旗紙加四千零二十六元、呂宋紙加一千五百一十七元、荷蘭紙加一千七百一十三元、暹紙加一千二百六十元、金磅紙一五九一、司令票一五九一、新西紙入八一、出八二、舊十元中紙入七三、出七三五、舊省立紙每千加一百三十元、出一百三十五元、

金價
足金葉入門一百四十九換、出一百五十二換、八九九大金每枚值一百六十九元六、二一金每枚四十一元七五、四四金八十四元五

銀價
中央光圓每千加四百九十元三、港單毫加五百元、銅元每千枚值五元零七、

債券
粵路公債每百入值四十六元五、出四十七元五、南京善後公債入一百四十五元、出一百五十五元、自治公債入一十五元、出一十六元、國防公債大票入二十六元五、出二十八元、一次公債入三十三元、出三十四元、金融公債入三十元、出三十一元、二次軍需庫券入二十三元五、出二十五元、

股票
廣陽鐵路每股入值三毫、出五毫、自來水股票入一元二毫、出一元五毫、南洋烟股票入六元、出六元五毫、電燈附股每百入一十六元、出一十八元、

交通消息

(一)廣州出入口輪船

船名	到廣州日期	開行日期	開往各埠
▲招商局			
公平	十三日	十六下午	直往上海
▲太古洋行			
蘇州	十五日	十五下午	汕頭上海
南寧	十六日	十六下午	汕頭福州烟台天津
▲渣甸洋行			
成都	十六	十六下午	汕頭上海青島
和生	十六日	十六下午	汕頭上海青島
富升	十八	十八下午	汕頭福州青島烟台大連天津

(二)香港出口輪船

船名	往何處	離港日期	船東
昌明	三水梧州沿途各埠	十五日	生和公司
新海門	汕頭	十五日	德忌利士
海貞	汕頭上海	十五日	招商局
德生	汕頭上海青島	十五日	渣甸洋行
蘇州	汕頭上海	十五日	太古洋行
芝比沙	八打威	十五日	渣華公司
麥堅利總統	小呂宋	十五日	大來公司
美亞克	星架坡	十五日	渣華公司
大明	三水梧州沿途各埠	十六日	生和公司
江蘇	三水梧州沿途各埠	十六日	商業航運
大寶石	廣州灣赤坎	十六日	太豐公司
博杜美	廣州灣海口北海海防	十六日	法國郵船
德士	小呂宋	十六日	美國輪船
海利	星架坡庇能仰光	十六日	乾泰隆

(三)香港入口輪船

船名	何處來	到港日期	船東
芝錦鷗	上海厦門	十五日	渣華公司
浩生	加厘吉打星洲	十五日	渣甸洋行
麥堅利總統	美國加拿大日本上海	十五日	大來公司
林肯總統	小呂宋	十六日	大來公司
哥奴渣士	星洲	十六日	藍烟通
和生	上海汕頭	十六日	渣甸洋行
富陞	天津	十六日	渣甸洋行
杜刺都(飛機)	庇能(載來空郵)	十七日	帝航公司
金馬	星洲	十七日	渣華公司
太平洋	小呂宋	十七日	天祥洋行
菲力士罅蘇	上海	十七日	法國郵船
疋篤加勒士	上海	十七日	藍烟通

(四)西南航空公司

廣龍線(由廣州經梧州南寧到龍州)
西上機逢星期一三五飛行
東下機逢星期二四六飛行

廣瓊南線(由廣州經梅菉瓊州北海到南寧)
西上機逢星期二六飛行
東下機逢星期三日飛行

(五)中國航空公司

粵滬線(由廣州經汕頭到上海)
北上機逢星期三五日飛行
南下機逢星期二四六飛行

余自強醫師
◀經驗治療▶

包皮剪除
包皮過長遺患滋多敝醫務處擅剪包皮久已名聞中外有口皆碑施術毫無痛苦術後行動如常手術安全收費十元成績歡迎參觀

痔患痔患
敝醫務處醫痔不用刀割不用藥膏藥粉打爛肛門祇整個痔瘡自然脫落女界有女醫助理普通手術費若十元是近代醫痔最安全之新法也

花柳淋毒
敝醫務處擅醫生殖器科故對於花柳淋毒生殖器病採用歐美特效良藥痊愈迅速費用廉收

醫務所廣州市城隍廟右隣 電話一七一八三

敬送
遺精早洩 靈驗古方

並贈靈藥諍書賜索分文不取
此方專治遺精早洩陽萎腎虧腦弱失眠婦女不孕等症凡服中西藥無效者照方配服神效驚人公開濟世以來治愈病家數萬人皆有謝函證明莫不稱為希世之奇方各界取方請剪報向上海法界黃河路茄勒路三號施積善堂函索卽寄
●施臍春謹啓◎(廣州)

十靈丹
●行軍旅行不可不備
止痛退熱　消滯去濕　胃病胃痛　就食就得
老牌子認真買
家庭良葯
逢人送十靈丹　買頭十角十靈油二毫二樽送十靈丹式瓶　買頭十角十靈油壹元壹打送十靈丹壹打
▶發行廉價專代益家
▶廣州太平南路四十四號芝靈藥房

航空公路建設獎券
第廿九期
十二月四日開獎

節省無益消耗 獲取鉅富良機

一等獎一號　獨得二十五萬元
二等獎四號　各得五萬元
三等獎二十號　各得一萬元
四等獎一百號　各得二千元
此外尚有獎額三萬餘號
國民政府航空公路建設獎券辦事處發行　上海愛多亞路一八三至九號

廣東省經理
中國國貨銀行　地址西濠二馬路
大利公司　地址中華南路十六號
(廿八)二

廣九鐵路
十一月十六(星期一)起
華段全線實行 整車 零担 貨物負責運輸
凡貨物交由本路負責運輸具有下列優點：
運費低廉　減輕成本
直接交收　無需運館
裝卸敏捷　担保完滿
路員押運　不必派伴
到達依時　絕少遲緩
如有損失　照章賠欵
接洽處電話號數（大沙頭車務處一三七八五 大沙頭站長室一一四二一）

痔瘺良醫 陳彥大醫師
畢業日本東京帝國大學醫科及東洋肛門病院精醫痔瘡痔漏疴血等症經驗十餘年馳名國內外
陳醫師寓 十六甫東四巷十全醫社 電話一三九九九
余今春患痔漏病起居失乇後求診於陳彥大醫師蒙施手術除去腐肉毫無痛苦夾旬日而頑症爕然誠痔科良醫也感銘之餘特此鳴謝並介紹於同病者 東莞蕭鏞璜敬頌

高義民金慧儂夫婦醫師
余夫婦開業十九年彼此合作
治理內科兒科生殖器病花柳白濁
檢驗瘋癲梅毒咳血經痛不調白帶托瘡刮瘡開大瘡口乳瘡瘡瘤各種手術產科孕吐產後疾病凡破男子傳染一切疾病安全料理留醫留產
能使身體發育難孕婦女正常受孕
▲醫務所一德路石室前　▲電話一四六二〇

肺病早期診斷治療
唐太平醫師啓事
大學肺科教授埃拿士EISNER領証書歸國後照常應診
本醫師向承父業專醫肺病已十八載為求集思廣益採長棄短起見特作環球考察經歷歐美諸國(德英法日奧瑞士等)曾在德國柏林醫科專門研究又在英國布朗頓胸肺病院BRONPTON實習治肺手術均
(診療所)廣州下九路　(時間)上午九時至一時
創製太平保壽汁 又名鈣葡糖魚肝油 能使瘦弱變為肥壯 滋陰養血保肺健壯

腎病見效神速
余患遺精經十年而不愈致起頭暈眼花耳鳴心跳氣喘腰痛夜尿失眠善忘腎部虛弱醫藥亂投虛耗多金毫無見效今由梁日初君介紹到一德西路四九四號廖漢潛醫師處治療兼針藥兼施幸獲全愈特此鳴謝 廖醫師治小腸疝氣補疤痕補崩口痔瘡痔瘺腫瘤頸癧頸腫乳瘡乳癧乳瘤腹水蠱脹淋尿閉腎囊腫大等症
西橫街廿八號陳金誠啓

潘芳芬女醫師
專醫 難孕婦女
醫務所(電話) 太平北路貳壹玖號 壹陸陸壹
診症時間 上午十時至拾貳時 下午式時半至伍時
介紹　張之英　翁式亮　區玉書　桂坫　鄒殿邦　范德星　譚遂　干鐸　陳國武

巴黎大學花柳皮膚專科
太平南路卅號法國里昂大學外科
醫師 李同仁 針射電療 濁帶
運用德法最新透熱電療超紫光人工日光赤光線外科手術電機石英紫外光治療顯微鏡檢驗針射確能把一切由花柳傳染來的新舊梅毒淋濁赤白帶下婦女經期不調前後肚痛子宮位置不正以至不孕一經治療當能使患者知近世醫學之長足進步乎科學之驚人也
心存濟世　不論醫費
男女醫師　負責到底

許修五 割包皮
包皮過長原為藏垢納污之所障碍發育割去之則可以恢復健康本醫師專門割症十有餘年對於學生及貧苦平民酌贈醫藥收費從廉且可免費換藥又無痛苦能操作如常及不用留醫也
特治 花柳疳疔。慢性白濁。婦女暗病。久難受孕。男子腎虧。經期不調。早洩一切生殖器病。
▲診期上午九時至五時　▲電話一三一零四
醫務所廣州市西濠口新亞酒店對面

小朋友

第十一期

請先看這裏

編者

從這一期起，我們決意在本刊增加兩種文字：一週大事和歷史故事。大事是撮述一週來的國事；歷史故事的內容，是側重民族戰爭的鬥士的故事。

八日，十一日，省港文化界舉行追悼魯迅先生大會，這一期我們又接到一位小朋友寄來一篇追悼魯迅先生的文字，這位民族解放運動的鬥士之死，能得到小朋友們的沉痛致哀，是一種極可喜歡的現象。

為了引起本刊讀者的研究的興趣起見，在這裡我很盼望本刊的作者，能將他們讀書的學校，年級，告訴給我們知，最好連作者的年紀我們也能夠知道。

我們還得告訴本刊的讀者，本刊原定每星期六日出版的，現在為了適應本刊讀者的時間起見，從這一期起，改在每星期日出版。

一週大事

郵

中日談判尚無結果：自九月十五日我國張外長和日本川越茂大使舉行談判以來，直到本月拾日舉行了七次之多，談判的問題仍然沒有結果。現擬定期再舉行第八次。

十一日是歐洲和平紀念日，這一幕驚天動地的人類的慘劇，到現在還是深印在人們的心裏，可是創痕未復，第二次的慘劇，又將上演了。十日柏林來電，德國在建造中的軍艦有十五萬噸，而美國也因為擴充空軍的緣故，由政府下令限軍用飛機出口。備戰的狂熱，在目前是漲到最高度了。

首都舉行國貨宣傳週：十二日九時起，首都舉行盛大的國貨宣傳週，由首都的中小學童軍出發露天演講。外貨的侵略，是我們民族的致命傷，現在我們民族有了這種自覺，是很可喜的。

悼魯迅先生

培正中學附屬高小學　黃照寰

魯迅是中國底文豪，他為我們小朋友造了不少的幸福，時常的提挈我們，和領導我們走上光明的路途。他不祇領導小朋友，而且領導全中國的民族，走上解放的大道；還領導人類，改革文化。所以魯迅的死，是中國直接的損失，他的死投給我們大大的衝擊，是超過世界文豪高爾基。高爾基所給我們的益處，是間接的，而魯迅所給我們的是

士敏土廠　劉崙作

小童話　大中國的自述

增城新街小學六年級　陳妙儀

我是大中華民國，我的身體像桑葉，外有皮膚——國防——保護着，內有腸胃，心臟——主權——人民——等組織，我的身體很肥大，面積有三千四百多萬方里，佔亞洲四分之一，為亞洲第一大國。因為我有這肥大的身體，所以無論任何人都要畏服我。

我現在的年紀已有五千多歲了，記得在漢唐時候，我的身體最強大，威名播於世界，不論任何的外族，皆來稱臣，那時萬國來朝，是多麼的威武呢！

然而因為兒孫不肯，到了宋末的時候，曾給蒙古族欺凌得很利害，不特奪去我的財寶，並且家屋也被鎖佔了，子孫都給俘虜，做奴隸，這是我所最羞恥的一回事。幸而子孫尚有能發奮的人，他們後來得了機會，便起來把蒙古人趕走，恢復固有的家園。但是因為元氣損失太大，不久又被滿人入寇，錦繡山河，於是又盡落滿人手裏，我子孫所受的痛苦，遠勝於元朝——蒙古族——時代，以前所有的威名，都完全消毀了。

不過他們的壓迫力愈強，我的抵抗力愈大，於辛亥年十月十日這一次，就給孫中山先生聯合他的一班同志，在武昌起義，便把滿人壓迫我們的勢力推翻，並且改正我的名字叫中華民國，從此我又得重見世界了。

但是，自從創立到現在，已有二十五年了，我還沒有過到一天好光景，只有強鄰重重的壓迫，一天天加重我的愁苦，而子孫們也沒有一個人能發奮自強，所以我們桑葉形的身體，已經日漸縮小了。

我想，我的子孫們若還不知自覺，祇管貪圖個人的快樂，不顧我這一條老命，和許多兄弟姊妹們的幸福，將來的結果，必至亡國滅種；那麼，是覺悟和發奮的時候了！我是決不允許我的子孫做奴隸的！

科學故事

四　恆星

「恆星，在你們聽來還是一個很陌生的名詞，但我今天要向你們談談關於牠們的故事。這些太陽公公的弟兄們的故事，你們總想聽聽吧。」

洪石叔父一面說，一面在想着他就要開始敘述的一羣東西。

「上次我對你們說過，太陽是由星雲噴出的，實則不只太陽，星雲噴出了所有的恆星。有些恆星是我們的眼睛能夠看見的，大約有六千顆，如果在望遠鏡裏看，便可看見幾千萬個，有些離太陽太遠了，雖用了最好的望遠鏡我們也只看見了一個光點。

「人類還沒有力量去比較恆星們體積的大小，我們只靠了牠們放射出來的光度來決定他們的體積。假如要說有一個星比太陽大一千倍，那便是：當太陽和這個星在相等距離的時候，這星放射出的光比太陽的光大一千倍。所以在望遠鏡裏看見的一點光點的恆星，牠的光輝比太陽已大了幾百或幾千倍了。

「太陽為什麼會發光和發熱呢？這是最有趣味的問題。我們現在假設太陽是煤做成的，——你們當然也只能夠想到這樣。每天每天，每秒每秒，牠在自己將自己燃燒。你們試猜猜看，每分鐘要耗去多少煤才能夠發出和牠現在一樣強烈和速度相等的光輝？」

「只是一分鐘嗎？我猜想比我們家裏所有的煤還要多過。」克非這般揣度着說。

叔父說：「是一字後面跟二十個圓圈的噸數。一噸有二千二百四十磅——太陽每分鐘要耗去這麼多的煤！依照牠的體積來計算，不到幾千年，整個太陽便給燒完了！

「然而太陽在古到難以數計的年代起，便已經現了牠的能——發光和發熱。足可以證明牠的體質不是煤。但又不能找出供給太陽以能的外面的一種物質或動力，所以我們決定牠每天每天所耗去的，仍是牠本身的物質。

「這裏只舉出太陽做例子，一切恆星，都是發光體，都跟太陽一樣消耗着體質。因體質的損耗，體積便起了收縮的現象。好像太陽在地球存在的十七億五千萬年的長期放射中，只減少了牠的體積的百分之一的百分之一強(即1/10000有強)。

「天文學家應用了這個原理，尋求出恆星進化的歷史。那就是說：分別牠們的年代。恆星被用光度學的方法一等，二等，三等的分列起來。又再按光譜分作五大類：白熱星，黃白星，橘色微紅星，小而深紅星，和為數很少的狠光星。

「大概說起來，白熱星比較黃白星年青點，紅色的其他幾種更老些。我們的太陽是黃白星，照這樣說，牠還沒有老呢。」

小信箱　給亞比西尼亞的小朋友的一封信

華僑小學生　胡友鴻

亞比西尼亞的小朋友們：

現在你們國家已亡了，我知道你們是很痛苦，但你們不要灰心，只要努力的前進，就可以恢復你們的國家！

當你們一家老少和意大利開戰時，我想到你們的勇敢的精神，你們一家老少都很勇敢的去殺敵。這種勇敢的精神，給我們一種極好的印象。

現在你們雖然做了敵人的奴隸。但你們不要灰心，只要認識並牢記着「堅忍」兩個字，就可以了。因為恢復國家不是一件容易的事。一定要有奮鬪性，然後可以恢復你們的國家。祝你們努力發奮，把敵人趕出去，恢復你們的國家。

胡友鴻上。

小談話　怎樣纔成一個好學生

吳藏珍　十四歲

我們當放學回家的時候，我們的父親，我們的母親，我們的哥哥和姊姊，嫂嫂們，總是，一般對我們說：「你們要做一個好學生。」是的，我們在學校是應該做一個好學生的，但是，怎樣纔成一個模範的好學生呢？

我的父親說：「肯用功，肯努力，是好學生。我的母親說：「不犯校規的，是好學生。」我的哥哥說：「早起，早睡，注意衞生，飲食有節，不貪口腹的，是生好學。」我的嫂嫂說：「守時刻，有信用，不打誑語的，是好學生。」我的姊姊說：「待人要節儉，對別人要謙和，愛父母，愛兄弟姊妹，愛親戚，愛朋友，愛先生，愛同學，愛國家，是好學生。」

他們說完了，各有各的不同，不知叫我做那一種呢？後來，我去問先生，把他們的話，講給先生聽，先生聽完後，笑着說：「他們說的話很對的，如果你們肯實行他們所說的話，那麼，你們就是好學生了。」我們聽了先生的話，一切都明白了，做一個好學生並不難，不給人說壞，給人家說好、那就的的確確是好學生了。

王緝和

中華書局

新出圖書

原售實價　現照定價　特價七折　另收郵費・照價一成

◀下列三十四種特價十二月底止▶

訂正 莊子集註【做宋版印】　阮毓崧著　連史紙五冊　定價二元
未來哲學之根本原則【中華哲學小叢書】 L. L. Feurbach: Philosophie der Zukunft　林伊文譯　定價三角五分
短期小學教員須知　滕大春 劉虞編　實價二角
近代中國教育史稿選存　舒新城著　定價八角
修正本 幼稚園 小學 課程標準　教育部修正頒行　定價二角五分
德國工役制度【國防叢書】　王光祈著　定價二角五分
有閑階級論【社會科學叢書】 T. Veblen: Theory of the Leisure Class　胡伊默譯　定價九角
王光祈旅德存稿　王光祈著　二冊　定價二元
所得稅　吳廣治編　定價三角
國學概論　錢穆著　定價五角
說音【做宋版連史紙】　江謙著　定價四角五分
舊拓 五代慈雲嶺開路記【金屬版連史紙】　高存道藏本　定價三角
初拓 漢司空袁敞碑【金屬版連史紙】　王福厂藏本　定價二角
初拓 漢司徒袁安碑【金屬版連史紙】　王福厂藏本　定價三角
繪畫和輪廓【兒童新藝術】　夏意超 夏德起編　活頁四集　定價各一角五分
大同雲岡石窟寺記　白志謙著　定價三角
英漢縮語辭典 The Dictionary of Abbreviations　陳賢執 陳懋烈編　精裝袖珍本　定價七角
英文名詞用法　樊兆庚編　定價三角
英文形容詞的研究　樊兆庚編　定價三角
近世內科全書　趙師震編　第二冊精裝　定價二元四角
製革工業【化學工業小叢書】　朱積煊編　定價一角五分
化學戰爭【國防叢書】　沈星五著　定價八角
輓近物理學概要　費鴻年編　定價四角
弟子【世界文學全集】 Paul Bourget: Le Disciple　戴望舒譯　定價六角
魯濱孫飄流記【韋氏英文補助讀本】 Daniel Defoe: Robinson Crusoe　M. West譯述　定價一角五分
童話集【韋氏英文補助讀本】 Seven Famous Fairy Tales　M. West編　定價三角五分
天文學概論【基本英語文庫】 S. L. Salzedo: A Basic Astronomy　定價二角
漁光女【現代文學叢刊】　鄭延穀譯　定價五角
樹下集【現代文學叢刊】 Marcel Pagnol: Fanny　高植著　定價六角五分
死水微瀾【現代文學叢刊】　李劼人著　定價七角
世界新地圖　陳鐸編製　彩印一幅　定價三角
中華新地圖　沙學濬編製　彩印一幅　定價三角
民國二十五年 上海市年鑑　上海市通志館編　精裝二巨冊　定價七元五角
大上海指南　柳培潛編　定價八角

(丙487)

最進步的隨筆雜文半月刊

中流

黎烈文主編

第一卷第五期

哀悼魯迅先生專號

『立此存照』……魯迅遺著
片段的記述……景宋
學習魯迅先生……茅盾
魯迅先生的演講……鄭伯奇
哀悼魯迅先生……張天翼
獻給魯迅夫子(詩)……景宋
一點不能忘却的記憶……巴金
聞魯迅先生死耗……吳組緗
魯迅先生並不偏狹……鄭振鐸
給不相識的友人們……靳以
朦朧的敬慕……蕭乾
十月十五日……田軍
海外的悲悼……蕭江
向高牆頭示威……唐弢
在對魯迅先生的哀悼中……許欽文
悼魯迅先生(詩)……广民
悼魯迅先生……蔣牧良
悼魯迅先生(詩)……田間
你靜靜地安睡着罷……艾蕪
永恒的悲哀……端木蕻良
最初和最後的一面……姚克
憶魯迅先生……以羣
一九三六，十，十九的早晨……曹白
活在人類的心裏……魯彥
一面……阿累
不肯說假話的魯迅先生……趙家璧
一個作家的偉大處……陳敬
他給我們的不算少……盧焚
悼魯迅先生……李蕤
魯迅先生是沒有死的……周文
憶魯迅先生並及愛羅先珂……吳克剛
我們所以哀悼魯迅先生……陳子展
哀念之餘……周楞伽
悼魯迅先生(詩)……平心
悼念魯迅先生……陸離
悲痛的告別……胡風
一個不倦的工作者……黎烈文
靈前(詩)……梁汎
魯迅先生語錄(五則)
紀念畫輯八面

本期實價一角九分

預定　全年二元四角　半年一元二角

本刊出版不及兩月，銷數突破一萬，第一期已經四版，二，三期亦均再版，愛讀諸君請速預定，以免殘缺，

每月五日廿日出版一期

上海雜誌公司

廣州支店永漢北路二三九號　電話一一七四五號

吃飯問題

人生哲學第一章

飯，人人要吃，不吃則肚子裏要鬧恐慌，可是，「天下無如吃飯難」，世界上的飯雖是多，不是人人有得吃，不是人可以吃得長久，所以研究吃飯問題，應當列入哲學的第一章。據老於世故的人說：『人們飯碗不斷乎，第一要精神充足，終年無病，』我以為要『精神充足，終年無病，』必須帶備虎標永安堂的良藥：萬金油，八卦丹，頭痛粉，清快水四種，那麼，終年常有飯吃而且吃得很安爾。

星期畫刊

■第七期■

段祺瑞氏五日下午二時大殮

于右任、張羣、吳鐵城等參加

梅縣名勝【張乙鷗攝】

1.五指峯之雲海　2.梅江月色　3.陰那山靈光寺

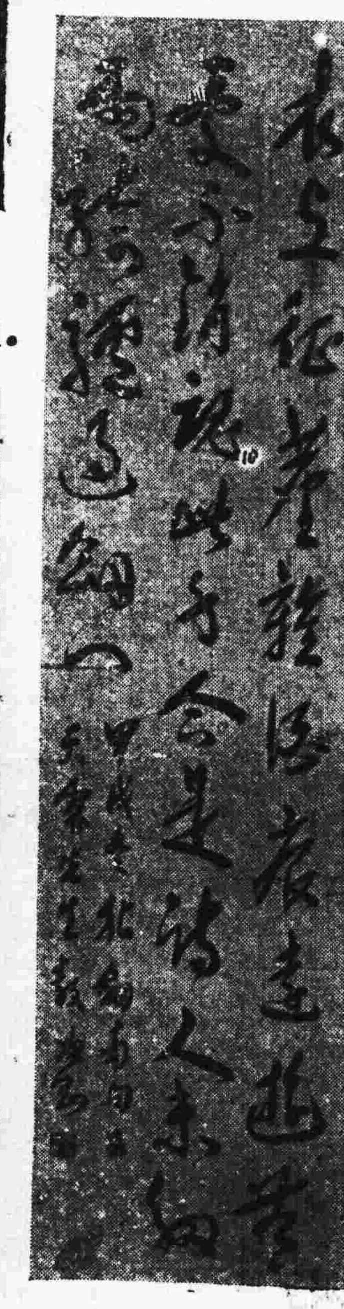

單次剛草書

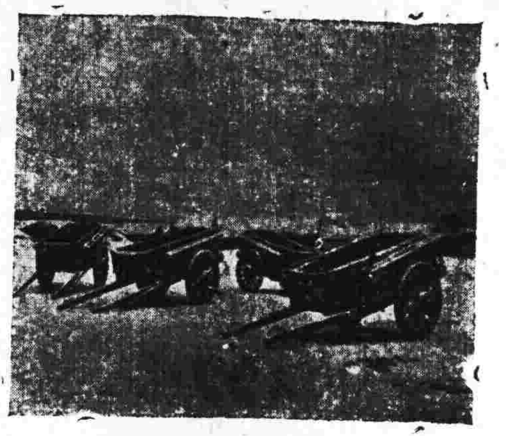

冷落【高萬錫作】

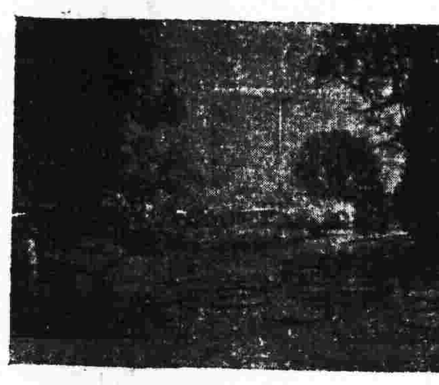

南洋茂勿植物園【本報陳達人攝】

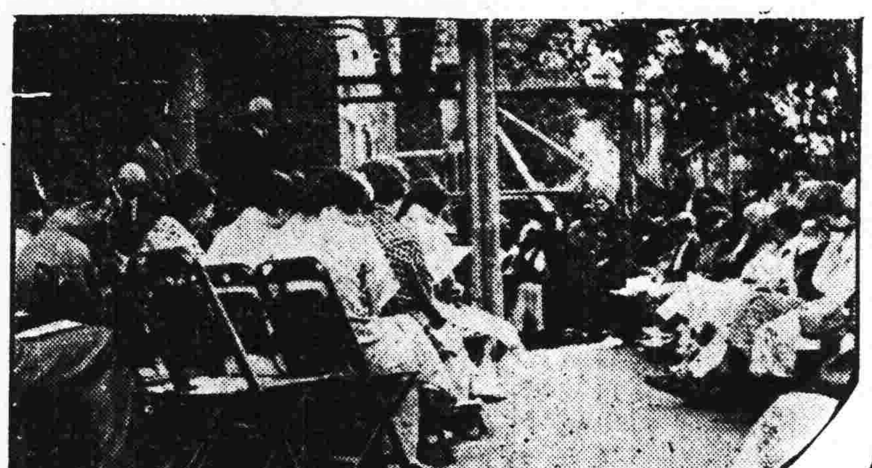

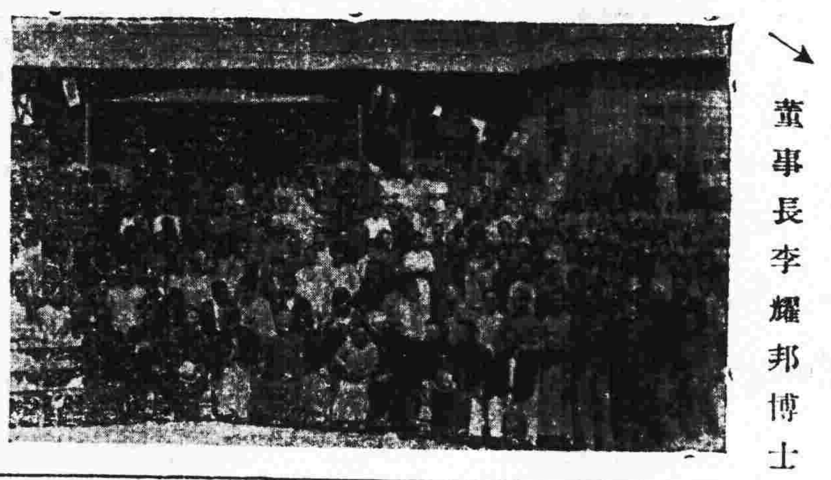

國立中山大學成立十二周年紀念大會

董事長李耀邦博士

單次剛鐘鼎文書法

【自左至右】浙江省立水產試驗場長陳同白、陳同白夫人、海利博士、江蘇省立水產學校校長張楚青

美國水產局長魚類教授海利博士來華調查

踏雪者：陳酒攝

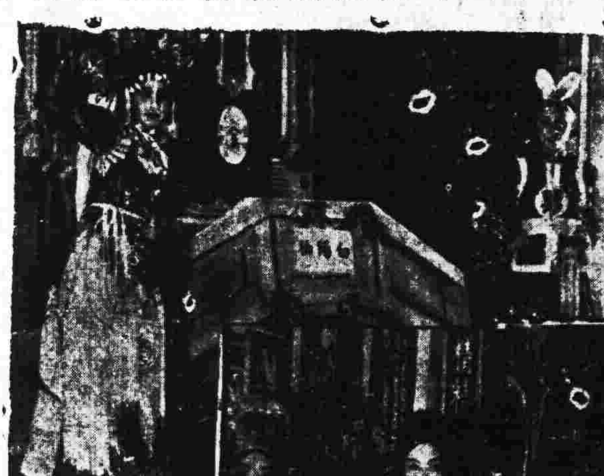

滬江大學前任校長魏馥蘭博士退休；當局建堂紀念。開會情形

市立一職十一日晚舉行八周年紀念慶祝大會表演歌劇【上】漢宮秋陳素蘭飾王昭君【下】萬壽無疆之兩場面

國立中山大學圖書館設計圖樣

戒烟醫師　廖中　戒煙精

南洋吡埠朱華焯函云屢次代友買醫生藥精確見偉大神效能數日安然斷引誠戒煙良藥

今再買五元三瓶分友戒除云云此類函件證書請取看

分五元十元十五元按引買剪分買八折

廣州市維新北路四一七號社會醫局發行

芎歸精

華陀中藥房　曹仲根

芎歸精係以最新科學方法提取川芎當歸北芪之精液製成凡能服食以上藥料之人服芎歸精收效尤速確能治氣虛血弱精神不足一切身體虛弱各症而且不燥不膩不苦不辣開酒開水服食利便每瓶六毫每打六元

代理處——省港四鄉各藥房

分銷處——長堤市場·南嶺市場

總發行——大同路華陀藥房　電話一五七九三

南美雪糕牛奶公司

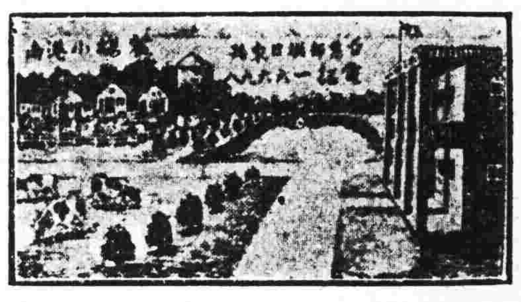

鮮奶四大特點

（一）奶質優良
（二）滋養豐富
（三）適合衛生
（四）科學管理

欲得肥碩小兒常飲南美牛奶

欲得健全體魄常飲南美牛奶

（注意）

營業部　拱日東路　電話：一六六九八

農場　河南小港南

分銷處　沙面英界美和洋行　電話：一三八〇二

送奶時間每日分早午兩次派送何時合用均聽尊便

爲何忍受爛腿之苦　用如意膏可也

爛腿之苦何必忍受此種痛苦之疾患但治以如意膏均可迅速痊愈如意膏係用八種清涼滋潤消毒力强治療效速之療膚珍品配製而成治療爛腿成效卓著証例綦多舉一反三試閱下錄河北開州兩門鎮北街趙開信君之經驗可也

趙君書云「余患爛腿之疾爲時數載百藥罔效追採如意膏竟告痊愈誠良藥也」

如意膏係現代醫藥科學療膚產品精美絕倫其治療爛腿濕疹疥癬頭瘡趾縫濕瘡各種腫毒面疹面疱割破灼傷燙傷跌損擦傷等症其效之大無有其匹請今日即向尊處經售家購買此功用宏大之藥膏一盒或逕向上海江西路四五一號韋廉士醫生藥局函購每盒七角六盒三元五角郵力不取

利生藥房經理

廣州市靖海路

分銷　第十甫震華藥房　香港永樂街中德藥房　梧州震亞藥房　南寧中德藥房　江門中法藥房　韶關五洲藥房　山藥局　石岐中西藥房　永安藥房　佛西　本市外埠各藥房均有代售

龍虎大力丸之功效

主治腎部虛弱，遺精夢洩，頭昏目眩，先天不足，夜多小便，腦力不足，手足氣弱，血弱，腰痛，食慾不振，記憶不良，神經衰弱，龍虎大力丸每瓶一元二毫

如何强健身體

身體强健，是成功之秘訣，萬事皆能成功，倘腎虧衰弱，腰酸背痛，夢遺滑精等症，故保護身體，切不可忽視，即因腎弱則易患之症，服龍虎大力丸，精神自然恢復，諸病不治而愈，銷數日增，實補腎滋陰之良劑也。

戒煙良藥　快活靈　確實功效

戒烟良藥快活靈絲毫沒有毒質，藥性王道，並且能使煙癮在最短期內安全斷絕，不傷元氣，清滌體內不良血液，即使毒癮深入筋骨最後階級，亦能根本剷除！

服用快活靈的過程中，對於自身一些不覺得痛苦，到最後自然而然的見煙生厭，煙癮逐漸減少，嘔吐，這就是證明毒癮已經徹底肅清，並且決不能入口，不會再反，從此脫離一嗅煙味便要癮重吸，黑籍！

快活靈既含高貴成分，藥力這般神速，並且功效如此偉大，但是售價卻極低廉，所以又爲大衆所歡迎。

快活靈絕對不尚空言，服者如無效驗，可以奉還原幣，以示信實。

快活靈專戒鴉片紅丸每盒一元四毫小盒六毫

剷草除根

野草燒不盡春風吹又生欲根本不再滋蔓非從根本着想不可擧凡皮膚疾病菌毒未淸每能復發歐家全癬癩皮膚水具偉大殺菌能力淸除遺患故能剷草除根屢治不愈者不妨試之定能滿意

歐家全藥房啓

總行廣州市一德中路

支行香港永樂街卅一號

大瓶五角

中瓶二角四

小瓶一角二